CRESCE O "DEFICIT"
(PAGINA 3)

GASOLINA DOS EE. UU. PARA A IUGOSLÁVIA
(PAGINA 5)

INTENÇÕES DO AMÉRICA
(PAGINA 9)

O POVO DO RIÕ Á RUI BARBOSA
(PAGINA 12)

12 PAGINAS

Diario Carioca

Fundador: J. E. DE MACEDO SOARES

50 CENTAVOS

ANO XXII — SEXTA-FEIRA, 4 DE NOVEMBRO DE 1949 • Diretor: HORACIO DE CARVALHO JUNIOR • PRAÇA TIRADENTES, 77 — RIO DE JANEIRO — N.° 6.551

Nereu Encontrou-se Com Ademar Ontem à Tarde em Volta Redonda

QUEM TRAIU?

J. E. DE MACEDO SOARES

Enquanto o esquife do grande Ruy singra rumo à terra natal — a vida politica do pais, entorpecida, apenas provoca resquicios de uma curiosidade indecisa. Pequenas charadas, pequenos mistérios ainda disputam o interesse do público. Quer se saber até onde vai a última manobra viageira de Nereu. Uns indagam das reações do Dutra. Outros perguntam se arrefeceu de todo, a quadra dos pequenos candidatos mineiros.

Para refrescar o ambiente, chegam, registradas por um jornalista andejo, frases soltas, conceitos confusos ou levianos, de conversas na estância getuliana. Tudo isso é falta do que fazer, contudo ajuda a matar o tempo na ociosidade dominante.

Getúlio, vestido de oposicionista de bombacha e esporas, assevera que Dutra traiu o PSD. Ora, isso é falso. Dutra nem ao menos quis separar no seu partido os getulistas, que lhe são adversos. Essa mal-entendida fidelidade tem sido a fonte de todos os equivocos e confusões de um govêrno cuja politica não tem contornos.

Sem dúvida, o sr. general Dutra foi eleito pelo oficialismo organizado em todos os Estados e neles mantido longos anos a fio pela ditadura getuliana. Dutra, porém, vinha desde logo convencido da palpavel incompatibilidade entre legalismo e queremismo. Sua experiência ensinava a urgência de restabelecer o sistema representativo e o império da lei. Enquanto isso, certo número de seus eleitores só cogitavam de restaurar a ditadura com Getúlio para recomeçar os favores, as benêsses, e as vantagens do regime. Acresce que Dutra sabia a funda incompatibilidade do discricionarismo gozador com a opinião dirigente nas classes armadas e, mais do que isso, com os verdadeiros expoentes da cultura, da inteligência e do poder econômico no pais. Já não se poderia governar com a camarilha de aproveitadores do govêrno, da paradoxal ditadura amolentada do Getúlio.

Foi diante dêsse panorama que Dutra suscitou uma diversão, caldeando as tropas dizimadas da ultima campanha eleitoral, para reorganizar novas divisões de combate. Fez isso, improvisou um exército sob as velhas bandeiras, mantendo a coesão e disciplina de suas fileiras.

Contudo o saudosismo conservou acesa sua lanterna oposicionista. Cégo de paixão, habituou-se a tomar a nuvem por Juno. O que êle deseja não é apoiar, porém escravizar o presidente Dutra. Curtido em vinagre, o que procura não é preservar suas próprias bandeiras, mas desertar para as do inimigo. Quer derrotar Dutra mesmo sacrificando nos altares do peronismo nascente de Ademar ou no estado novismo caduco de Getúlio.

Vê-se, assim, que Dutra não traiu nada o PSD; os queremistas é que estão atraiçoando o partido, querendo à fina fôrça arrastá-lo para o beco sem saida das soluções absurdas e criminosas.

Evidentemente, nem Getúlio nem Ademar, são soluções democráticas propostas no programa pessedista. Qualquer contubernio com êsses chefes sediciosos, para pagar-lhes o concurso nas urnas, seria com grave prejuizo das idéias e dos interesses do centro democrático em que se situa o PSD.

Longe de ter traido o seu partido — como assegurou Getúlio ao reporter — Dutra o tem sustentado artificialmente mantendo-o estabulado no oficialismo, arraçoando-o com um falso prestigio da maquina federal, de seus potentes instrumentos politicos, incluido o Banco do Brasil. Bastaria, porém, que Dutra cortasse o cordão umbilical que une o queremismo ao seu govêrno para que se transmudasse instantaneamente a situação politica do pais. A escória da ditadura, a ganga dos seus parasitas, tudo se dispersaria em poeira, enquanto o sr. general Dutra poderia traçar rumos harmoniosos à sua politica, assegurando a autoridade do seu govêrno, servindo o Brasil, aclarando os seus destinos.

O sr. Nereu Ramos estará nos dias 4 e 5 na Bahia. No dia 6, visitará o governador de Pernambuco, no Recife. No dia 8, voará para Santa Catarina e de lá diretamente para Santos Reis. O peculatário Ademar já foi ouvido ontem.

Já não haverá, pois, razões para equivocos e confusões. Os pessedistas-queremistas alçam o vôo, repudiando acintosamente a cooperação de Dutra. Se êles se separam assim com tanta ostentação, como pode Getúlio afirmar que Dutra traiu o PSD?

DAYTONA BEACH, Florida — Estas belezas da praia, Shirley Rhodes (Miss Florida) e Jane Strickland (à direita), anunciam a chegada da temporada de banhos de mar, na Florida. E pelo que se vê, será uma boa temporada. (Foto UP-ACME-via aérea).

O BRASIL CONTRA O COLONIALISMO CLÁSSICO

COMO FALOU O DELEGADO DO NOSSO PAÍS NA O. N. U.

LAKE SUCCESS 3 (United Press) — Falando sobre a criação do Comitê dos Territórios autônomos o delegado brasileiro sr. Ivo de Aquino, disse entre outras coisas:

"Desejo começar afirmando que o Brasil se sente bem em fazer parte do Comitê dos Territórios Não-Autônomos, pois é a êsse órgão que incumbe a tarefa de velar pela estrita aplicação do Capítulo XI da Carta das Nações Unidas.

Como todos sabem, o sistema de tutela criou um regime de vigilância da administração dos territórios sob tutela. O Capítulo XI da Carta não afeta as responsabilidades soberanas das Potências encarregadas da administração dos territórios não-autônomos. Pode-se dizer, entretanto, que o Capítulo XI estabelece uma responsabilidade em relação à comunidade internacional dentro da medida em que os dados oficiais são fornecidos a título de informação às Nações Unidas, dados estes que permitem discutir os problemas por êle postos em evidência.

RESPONSABILIDADE DAS POTENCIAS ADMINISTRADORAS

Não há duvida, sr. presidente, que o mundo em que vivemos não permite mais o colonialismo classico.

A responsabilidade que as Potências Administradoras assumiram diante da comunidade internacional, em virtude do Capitulo XI da Carta, é conquista que não pode de modo algum ficar separada daquelas que estão incorporadas aos Capitulos XII e XIII.

As potências coloniais, de acôrdo com o Artigo 75 da Carta, assumiram o dever de favorecer, na medida do possivel, a prosperidade das populações não autônomas.

Como representante de um imenso país, do qual dois terços estão situados em zonas tropicais, compreendo bem, sr. presidente, as enormes e quase

(Conclui na 2ª. pág.)

ASSUNTO: POSSÍVEL CANDIDATURA JOBIM

O MINISTRO DA JUSTIÇA TRABALHA AINDA NUMA SOLUÇÃO MINEIRA

Nereu

O sr. Nereú Ramos avistou-se ontem com o sr. Ademar de Barros, em Volta Redonda.

O encontro entre o presidente do PSD e o governador paulista efetuou-se às 16 horas, estendendo-se por 90 minutos. Conversaram a sós.

Novo encontro entre os srs. Nereu Ramos e Ademar de Barros ficou estabelecido para depois da entrevista que o vice-presidente deverá ter com o sr. Getulio Vargas, entrevista esta que se realizará em seguida à volta do vice-presidente da República de sua viagem à Baía e Pernambuco.

CANDIDATURA WALTER JOBIM

Ademar

Pessoas da "entourage" do sr. Nereu Ramos informam que o assunto da conferencia foi o lançamento da candidatura Valter Jobim pelo sr. Ademar de Barros. Obviamente, esta candidatura contaria com o apoio dos elementos do sr. Nereu Ramos no PSD.

Acrescentam ainda aquelas fontes que a oportunidade desta demarche resultou do enfraquecimento em que se encontrou o sr. Ademar de Barros com a defecção do sr. Caio Dias Batista. Esta circunstancia favoreceria a sustentação de que o governador paulista deveria desistir de sua candidatura à presidencia da Republica, em beneficio do governador gaucho.

(Conclui na 8.ª pág.)

Eleições em Julho na Inglaterra

LONDRES, 2 (INS) — Lord Calverley, membro laborista da Camara dos Lords, anunciou hoje que as eleições gerais se verificarão na Inglaterra, sexta-feira, dia 6 de Julho de 1950.

A CAMARA DOS LORDS CONTRA O GOVERNO

LONDRES, 2 (INS) — A Camara dos Lords derrotou

(Conclui na 8.ª pág.)

A COLÔMBIA À BEIRA DE GRAVES CONFLITOS

ADVERTENCIA DO PRES. OSPINA PEREZ À NAÇÃO — RESPONSABILIZADOS OS LIBERAIS PELOS ACONTECIMENTOS

BOGOTA', 3 (U. P.) — O presidente Mariano Ospina Perez retirou seu "plano de paz" para adiar as eleições e estabelecer um Executivo paritario e plural, advertindo que o país se encontra "à beira de graves conflitos." A retirada desse plano por parte de Ospina Perez e a rejeição do mesmo à noite passada pelo candidato conservador, Laureano Gomez, deixam aparentemente em suspenso no momento os esforços bipartites para solucionar a atual situação. Os liberais, entretanto, indicaram que se propõem apresentar no Congresso, onde contam com maioria, o mencionado plano de paz. Em carta ao procurador geral da República, Ospina Perez declarou que "o governo fará uso de todos os meios que lhe são outorgados pela Constituição e pelas leis em vigencia para garantir o livre exercicio do sufragio aos cidadãos, não importa sua filiação politica, para assegurar a realização de eleições tranquilas e conservar o predominio da ordem pública e a integridade das instituições nacionais."

Adiamento Das Eleições Marcadas Para Novembro

O "plano de paz", sugerido há dias pelo presidente, dispunha o adiamento das eleições — que devem ser celebradas a 27 de novembro corrente — e estabelecimento de uma junta dos dois partidos, que governaria a nação por quatro anos. Entretanto, em sua carta Ospina indica que o governo, aparentemente, se propõe realizar as eleições na data marcada, a despeito do fato dos liberais já haverem retirado seus representantes da Côrte Eleitoral, indicando com isso que não participarão do pleito e que nao reconhecerão o governo que for estabelecido como resultado do que qualificaram de "processo eleitoral fraudulento".

A carta de Ospina Perez foi uma resposta à nota do dr. Eduardo Caballero Calderon, o qual disse que o pro-

(Conclui na 8.ª pág.)

O Baile das Debutantes é um dos poucos grandes acontecimentos mundanos que abalam a vida elegante dos grã-finos e "snobs" da alta sociedade do Rio de Janeiro. Em torno desse acontecimento em que as jovens são apresentadas e comparecem pela primeira vez a um baile, existe um movimento que cresce de ano para ano, e que já há muito vai merecendo repercussão internacional. Hoje à noite serão vinte meninas, pertencentes às mais tradicionais familias do pais que desfilarão diante da sala superlotada do "Golden Room", no Copacabana Palace. Esse baile, que será irradiado nos seus minimos detalhes pela Radio Nacional, fotografado por alguns dos maiores jornais do mundo e filmado em todos os seus angulos marcará, certamente, mais uma bonita pagina social na cronica da cidade. Duas das mais bonitas debutantes foram: Nicole Hime, em 1946 e Maria Teresa Alencastro Guimarães, em 1947. No flagrante acima vemos as duas em fotografia recente, acompanhadas dos seus maridos, os senhores Carlos Alfredo de Castro e Aluizio Muniz Freire. (Foto "Sombra").

Atentado Contra o Presidente do Equador

QUITO, 3 (U.P.) — Urgente — Anuncia-se que o presidente do Equador sr. Galo Plaza, escapou ileso de um atentado a dinamite contra sua vida.

DEPOIS DA PASSAGEM AUTOMOVEL

QUITO, 3 (U.P.) — Uma bomba de dinamite, com retardador explodiu alguns minutos após a passagem do automovel em que o presidente Galo Plaza e acompanhantes viajavam rumo ao sul do país.

DA BANCADA DE IMPRENSA

O CASO DA TOLERÂNCIA

Pelo cronista parlamentar do D. C.

No saboroso discurso, tão cheio de pitoresco e de vivacidade, há dias proferido pelo sr. Flores da Cunha, para retificar o debate Góis Monteiro x José Américo, pelo menos na parte referente à sua reconciliação com o primeiro, há um trecho que é preciso destacar, pelo que possa trazer de esclarecimento à nossa história política recente. E' uma frase do sr. senador Góis Monteiro sobre o sr. Flores da Cunha, que este referiu de passagem, sem a explorar em seu benefício, como, entretanto, poderia ter feito muito legitimamente.

"ASSAZ CONHECIDOS", MAS DE POUCOS

A reconciliação entre os dois velhos amigos, que a política havia separado, se fez num almoço promovido "pelo grande coração de Osvaldo Aranha". Conta o sr. Flores da Cunha que o sr. Góis Monteiro, nêsse almoço, quis lembrar que fôra preciso derrubá-lo, a êle, Flores, do governo do Rio Grande do Sul "para depois decretar o Estado Novo." Esta era uma das queixas do sr. Góis Monteiro. Talvez a mais grave. Mas o sr. Flores da Cunha o interrompeu "levantando o seu copo de vinho" e exclamou: "Góis, vamos beber à nossa saúde. Esses fatos são assaz conhecidos."

Pedimos licença ao representante udenista do Rio Grande do Sul para não concordar inteiramente com êsse modo de ver. Tinha êle razão, quando o disse, entre personagens de primeiro plano participantes dos acontecimentos de 1937. Êle próprio, como o general Góis e o sr. Osvaldo Aranha, podem considerar êsses fatos "assaz conhecidos", mas, conhecidos de quem? Dêles, governantes e políticos. O público está muito menos seguramente informado e tem interêsse em saber que o sr. Flores da Cunha era um obstáculo ao Estado Novo, um obstáculo que foi preciso remover do governo do Estado, para se poder desfechar aqui o golpe que apunhalou a periclitante democracia instituída em 1934, com pouca sinceridade e votos de rápido passamento.

A grande fonte de informação de que se dispunha — bem o sabe o sr. Flores da Cunha — era o boato. Desde 35 voltáramos a êsse regime. E o boato, que tem a vida efêmera de uma notícia de jornal, leva ainda a desvantagem de não deixar vestígio. A declaração do sr. Góis Monteiro, interrompida pelo sr. Flores da Cunha, era, pois, do maior interêsse, principalmente naquelas condições, feita de viva voz e ainda — em pleno regime democrático — apresentando-se francamente em tom de recriminação.

TEMPERAMENTO INAMOLDAVEL AO ESTADO NOVO

O sr. Góis Monteiro reportara-se, psicologicamente, aos dias de 37 preparando-se para retomar com o sr. Flores da Cunha um diálogo desde então interrompido. Sua queixa era essa: tão inconvenientemente se havia portado o sr. Flores da Cunha, que não se poderia instituir o Estado Novo com um homem como êle no governo do Rio Grande. Que maior consagração poderia desejar um homem público de formação democrática e profundamente liberal, como o sr. Flores da Cunha?

Isto é que desejamos salientar, para reavivar a memória dos leitores. E' preciso nos lembrarmos mais freqüente e efetivamente, que temos para com o sr. Flores da Cunha, essa dívida de gratidão. Foi, à frente do governo do Estado, o homem que se opôs às intenções fascistizantes, que continuaria a se opôr tenazmente à implantação e à vigência da ditadura. Por isso, além de substituído, foi, depois, forçado ao exílio e preso, quando de regresso ao Brasil. O episódio compõe admiravelmente a figura gauchesca do gaúcho Flores da Cunha — bravo, generoso e liberal — inteiramente inadaptavel, por índole, à causa de uma ditadura como a de 37.

A de 30, êle a aceitara, como todo mundo, a título provisório: era a conseqüência inevitavel da vitória da revolução. Esperava-se que tivesse um sentido nacional e construtivo, e devia ser o sentido do liberalismo, em que se havia apoiado. Mas a de 37, com que rimava a de 37? Apenas com o nazismo e o fascismo, então em plena e insolente arrancada para a guerra e a dominação mundial. Essa queria-se e instituía-se com ânimo definitivo, e não a podia, por isso mesmo, aceitar um Flores da Cunha, com o seu alto sentido do respeito à pessoa humana, e às leis de honra, que são o seu apanágio. Tanto bastava para incompatibilizá-lo com a trama de que, para vergonha nossa, haveria de surgir o Estado Novo.

Salvaram-nos resistências como a de Flores da Cunha, que teve de ser alijado, como a de Odilon Braga, que abandonou o Governo. E sacrifícios, que é como se deve interpretar a atitude de Osvaldo Aranha que, ficando no Governo, conseguiu servir melhor à causa democrática do que o teria feito se tivesse abandonado o seu pôsto. O sr. Flores da Cunha, que por obra de seus ex-amigos sofreu as amarguras do exílio e da prisão, foi, realmente, de grande tolerância com êles, ao desodiá-los a ponto de aceitar a reconciliação, quando o ressentimento seria tão natural e compreensivel. Isso, aliás, está bem de acôrdo com o seu feitio moral e o seu coração, que é, no fundo, como o dêsses precursores do romantismo que foram os cavaleiros andantes.

SENADO

O CONGRESSO DEVERÁ OPINAR SÔBRE AS CONVOCAÇÕES EXTRAORDINÁRIAS

Projeto de Lei do Senador Olavo de Oliveira — O Nome do Sr. Manoel Góis Monteiro Para Em baixador Em Cuba — Transcrição Dos Discursos Sobre Rui Barbosa

No expediente da sessão de ontem, do Senado, foi lida a mensagem do presidente da Republica, submetendo à casa o nome do sr. Manuel Cesar de Gois Monteiro, para o cargo de embaixador do Brasil em Cuba.

ISENÇÃO DE IMPOSTOS

Outra mensagem lida, submeteu ao Senado a aprovação do acordo firmado pelo Brasil e a Argentina, em 21 de junho do corrente ano, para isenção do imposto de renda e de outros impostos sobre lucro, as empresas de navegação argentinas e nacionais, incluidas naquele acordo.

CONVOCAÇÃO EXTRAORDINARIA

Ainda no expediente, o sr. Olavo de Oliveira, P. S. P. do Ceará, pronunciou um discurso, justificando o projeto de lei que a seguir enviou à Mesa, sobre a convocação extraordinaria do Congresso.

Achou o representante cearense que, de acordo com a Constituição, o Congresso, convocado extraordinariamente pelos seus proprios componentes deverá, em reunião conjunta, deliberar sobre a convocação, uma vez que, em sua opinião, o numero requerido para a convocação não é a maioria e esta, em sessão conjunta, deverá a resolução da minoria ser submetida.

Seu projeto é nesse sentido, determinando que, convocado o Congresso extraordinariamente, pelos seus membros, a reunião conjunta das duas Casas apreciará o ato da convocação.

DISCURSOS SOBRE RUI BARBOSA

Em virtude de requerimentos, serão transcritos nos Anais, os discursos sobre Rui Barbosa, pronunciados pelo ministro da Educação, na "Casa de Rui Barbosa", e das escadarias do Senado, pelo senador Aluizio de Carvalho, sobre o grande brasileiro, no dia de ontem.

ORDEM DO DIA

Na Ordem do Dia, foram aprovados os seguintes projetos:

Da Camara, abrindo o credito de Cr$ 5.000.000,00, para aplicação no Ceará e Rio Grande do Norte, em virtude de calamidade publica ali ocorrida; da Camara, abrindo o credito de Cr$ 1.923.065,00, para regularizar escrita do Tesouro Nacional; da Camara, dispondo sobre preferencia, em igualdade de condições, para promoção e melhoria dos servidores publicos, que, como convocados ou voluntarios, tenham tomado parte em operações de guerra; projeto de Resolução, aposentando o auxiliar de portaria Manuel Joaquim Rodrigues Junior; da Camara, considerando de utilidade publica o Secretariado de Assistencia Social, da Juventude Masculina Catolica da Arquidiocese de Maceió; projeto do Senado, alterando dispositivos da Consolidação das Leis do Trabalho; do Senado, autorizando o Executivo a colaborar na construção do edificio-séde do Clube de Engenharia; da Camara, concedendo isenção de direitos de importação para material importado pela Sociedade Importadora Suiça Ltda.

REJEITADOS

Foram rejeitados os seguintes projetos:

da Camara, que permite ao advogado o livre exercicio de sua profissão em qualquer parte do territorio nacional; do Senado, isentando de selo os recibos de assinaturas dos jornais do interior dos Estados; da Camara, dispondo sobre favores concedidos a companhias teatrais, isto é, concedendo cinquenta por cento de abatimento nos preços dos fretes e passagens para seus artistas.

VETO APROVADO

Foi aprovado o veto do prefeito Mendes de Morais, aposto ao projeto de lei da Camara Municipal dispondo sobre licença-premio a funcionarios municipais.

HOMENAGENS A RUI BARBOSA

Tendo desistido de viajar à Baia, os senadores Bernardes Filho e Salgado Filho, o Senado designou os srs. Novais Filho e Evandro Viana para substitui-los na representação da Casa nas homenagens à memoria de Rui Barbosa.

A delegação do Senado será constituida, assim, dos srs. Francisco Galoti, Artur Santos, Evandro Viana, Novais Filho e Kerginaldo Cavalcanti.

O BRASIL CONTRA O COLONIALISMO

(Conclusão da 1ª. pág.)

intransponiveis dificuldades que apresenta a tarefa da colonização nos trópicos.

Nós próprios, brasileiros, estamos ainda empenhados na colonização do nosso hinterland.

Através dos cinco séculos de nossa história, conseguimos manter a unidade de um país que é, de fato, um continente mais vasto do que os Estados Unidos da America, edificando uma civilização e uma cultura nas quais se caldeiam as raças autóctones, os africanos, os portugueses, os italianos, os alemães, os libaneses e os sirios, os poloneses, os ucranianos e até os japoneses. Temos a satisfação de poder dar ao mundo exemplo de democracia social e racial. A base e a inspiração desta ampla cooperação de povos das mais diversas origens, é a nossa fé nos principios da democracia politica, no respeito à dignidade humana, que nos foram transmitidos por nossos antepassados.

Por fim o delegado brasileiro disse:

"A Delegação do Brasil considera, sr. presidente, da mais alta importancia a missão atribuida ao Comité Especial dos Territorios Não-Autonomos. A despeito de todas as dificuldades com que tem lutado, tem sabido preencher a nobre tarefa que a Assembléia Geral lhe confiou. Desde 1945 até agora, temos percorrido um longo caminho. Presentemente ninguem mais duvida, como acontecia em Londres, que a 4.ª Comissão da Assembleia Geral não tenha competencia para tratar do Capitulo XI da Carta. Passo a passo, transpondo sérias dificuldades, afrontando ameaças e acusações de violação da Carta, que partiam dos extremistas dos dois lados, conseguimos estabelecer o mecanismo indispensável ao exercicio, pelas Nações Unidas das funções que lhes são atribuidas pelo Capitulo XI da Carta, o qual não pode de modo algum ficar separado dos Capitulos XII e XIII.

A Delegação do Brasil, sr. presidente, dá seu apôio às diversas Resoluções que o Comité submeter à alta consideração da Assembléia Geral. Votaremos a favor da Resolução apresentada pelos Estados Unidos da América, pela qual o Comité terá a duração de três anos, se a 4.ª Comissão julgar impossivel lhe dar uma vida, como assim propuseram a mandato de duração indefinida a China, o Egito, a India e a Venezuela, com o apoio do Brasil".

Doenças da Pele

Sifilis, cancer, eczemas, varizes, ulceras das pernas, verrugas, espinhas, furunculos, micoses (frieiras)

Raios X

DR. AGOSTINHO DA CUNHA

Diplomado por Manguinhos

Diariamente das 16 às 19 hs

Assembléia, 73 - Tel. 32-3265

ASSEMBLÉIA FLUMINENSE

Apelo ao Ministro do Trabalho Para Impedir a Anulação de Aposentadoria de Trabalhadores

UM REQUERIMENTO DO SR CLAUDIO DO VALE — PESAR PELO FALECIMENTO DO PROF. ARTUR RAMOS — FALTOU QUORUM

A sessão de ontem foi rapida, tendo feito uso da palavra apenas um representante, o sr. Claudio do Vale, para justificar um requerimento dirigido ao ministro do Trabalho, sr. Honorio Monteiro, lembrando a necessidade de uma medida sobre a aposentadoria de trabalhadores pelos Institutos, que vêm sendo consideradas ilegais pela Justiça do Trabalho. Na justificação, o sr. Claudio do Vale declarou que, apesar de ser impossivel, perante a lei, anular aposentadorias de trabalhadores que se encontram no gozo das mesmas há mais de 5 anos, a justiça do trabalho estava, entretanto, procedendo de maneira diversa, dando lugar a sucessivas anulações, com prejuizo de numerosos aposentados, que se achavam desempregados, impossibilitados de perceberem suas pensões.

Apoiando o requerimento, que foi em seguida aprovado, ocupou rapidamente a tribuna o sr. Bezerra de Menezes, seguido de outros deputados.

VOTO DE PESAR

A Assembléia aprovou, ainda, na hora do expediente, um requerimento de pesar pelo falecimento do professor Artur Ramos.

Não houve numero para as deliberações, tendo sido encerrada a sessão às 15 horas, por falta de oradores em explicação pessoal.

Colação de Grau

Realizar-se-ão, amanhã, dia 5 de novembro, as solenidades da Colação de Grau dos Bacharelandos de 1949, turma "Ruy Barbosa", da Faculdade de Direito do Espirito Santo.

Das solenidades faz parte a aposição, na sala "Ruy Barbosa", da Faculdade de Direito, da placa comemorativa do centenario do grande jurista brasileiro.

O paraninfo da turma será o professor Darcy Rodrigues Lopes Ribeiro.

OS BACHARELANDOS

São os seguintes os bacharelandos da turma "Ruy Barbósa" — Abimar Pereira dos Santos — Alexandre Augusto Rushi — Antonio Dias de Souza — Clovis Nogueira da Silva (orador) — Daisy de Almeida Cruz — Danilo Souza Cerqueira Lima — Delfina Calhau — Glauco Pereira Borba — Hariolus Amancio Pereira — Heraclius Amancio Pereira — Helio Brandão Libanio — Kleber José Cunha Guimarães — Luiz Siqueira — Manuel Nunes — Nelson Ramos — Rubem Mota de Albuquerque — Rubem Dario Espindula Rabello — Silas Leão — Tuffy Perea Bourguignon.

"A Revolução Economica de Rui Barbosa"

CONFERENCIA DO JORNALISTA E ECONOMISTA HUMBERTO BASTOS, HOJE, NA ABI

Hoje, às 17 horas, no Auditório da Associação Brasileira de Imprensa, o jornalista e economista Humberto Bastos, proferirá a sua anunciada conferência sobre "A revolução economica de Rui Barbosa".

Em sua conferencia o nosso companheiro de redação Humberto Bastos focalizará vários aspectos da atuação de Rui Barbosa à frente do Ministério da Fazenda, titular da pasta que foi o grande brasileiro no Govêrno Provisório, quando da proclamação do regime republicano e como parlamentar, no Império e na República.

Humberto Bastos revelará muitas fases ignoradas, ou conhecidas de poucos estudiosos sobre a intervenção de Rui Barbosa no campo econômico, donde o inusitado interesse que há de despertar sua conferência de hoje na ABI, fartamente ilustrada com opulenta documentação.

O TEMPO

TEMPO — Bom, com nevoeiro pela manhã.
TEMPERATURA — Estavel.
VENTOS — De NE a SE, frescos.
MAXIMA: 34.3.
MINIMA: 17.3.

CAMARA

AGITADO O PLENARIO PELO MOVIMENTO ESTUDANTIL PRÓ-BRIGADEIRO

A U. D. N. Está Coesa, Afirma o Sr. Euclides de Figueiredo — O P. S. D. Esfacela-se, Diz o Sr. José Maria Correia — Retirado da Ordem do Dia o Substitutivo do Senado Sobre Reforma Dos Militares Extremistas — O Sr. Samuel Duarte Ameaça Renunciar — Aprovado o Projeto de Anistia do Tenente Salomão Molina

Durante o expediente, na presidencia o sr. Cirilo Junior, na sessão de ontem da Camara dos Deputados, o sr. José Candido Ferraz, U. D. N., do Piauí, agitou os debates protestando contra as violencias que a Policia do Distrito Federal teria cometido contra os estudantes empenhados na propaganda da candidatura Eduardo Gomes.

Quando o orador afirmou com enfase, que a candidatura do brigadeiro empolgava todo o país, interveio com um aparte o sr. Lino Machado, indagando do sr. Candido Ferraz se já tinha conhecimento de que o governador Otavio Mangabeira proibira a realização de um comicio estudantil pró-Eduardo Gomes, que ontem deveria ser realizado em Salvador.

Varios representantes udenistas contra-apartearam o representante republicano maranhense, inclusive o sr. Euclides de Figueiredo, refutando o sr. Lino Machado.

INDISCIPLINA PARTIDARIA

O sr. Carlos Pinto, P. S. D. fluminense, aparteando o sr. Candido Ferraz, admitindo que o udenista piauiense infringira a disciplina partidaria, com o apoio inexplicavel do diretorio regional da U. D. N. do Piauí. O sr. José Maria Correia, nessa altura, presa de grande exaltação, declarou:

— Melhor seria se v. excia. procurasse se preocupar com o P. S. D. fluminense, que está se esfacelando".

Entrementes, o sr. Euclides Figueiredo afirmou:

— A U. D. N. está coesa!

Sob uma chuva de apartes o orador não pode prosseguir, pondo termo à confusão o sr. Cirilo Junior, anunciando que se esgotara o tempo regimental de que dispunha o sr. Candido Ferraz.

GONÇALVES DIAS

Sobre o 85º aniversario da morte de Gonçalves Dias falaram os srs. Aureliano Leite e Odilon Soares, discorrendo sobre a vida e a obra do poeta maranhense.

AS FRONTEIRAS MERIDIONAIS

O sr. Pedro Vergara discursou sobre a situação das fronteiras do Rio Grande do Sul, reclamando da Mesa providencias para o curso, na Comissão de Finanças, de um projeto seu, sobre o assunto.

O representante gaucho mencionou as dificuldades que a atual legislação sobre a matéria, em vigor, traz ao desenvolvimento da agricultura pecuaria, industria e comercio de seu Estado.

SUBVENÇÃO AO BUTANTAN

Na tribuna, o sr. Campos Vergal solicitou da Mesa providencias para o andamento de projeto seu, dispondo sobre a concessão de auxilio ao Instituto Butantan, a fim da referida instituição cientifica possa prosseguir em suas pesquisas de laboratorio, tendentes a elevar a produção de sulfona, medicamento empregado no combate à lepra.

Esse projeto encontra-se na Comissão de Finanças, — informou o orador, que leu, tambem, uma carta do diretor do Butantan, sr. Eduardo Vaz.

ORDEM DO DIA

A Ordem do Dia foi iniciada com a presença de 164 deputados.

Prosseguiu-se na discussão e votação do substitutivo do Senado ao projeto n. 129-D, de 1948, que dispõe sobre a reforem filiados a Partidos e associações militares, que pertencerem ou forma e perda da patente dos ciações que tenham sido impedidas de funcionar legalmente.

Encaminhando a votação, falaram os srs. Osorio Tuiti e Café Filho.

O primeiro, como militar, segundo disse, manifestou-se favoravel àquela proposição entre considerações que teceu a proposito e contra o destaque da emenda 11.

O segundo reclamou da Mesa explicações sobre a matéria em votação, referindo-se ao decreto 3.033, de 10 de novembro de 1941, observando que o mesmo trata de assunto completamente diverso.

Contra o destaque da emenda 11, tambem falou o sr. Euclides de Figueiredo. A presidencia atendeu à reclamação do representante potiguar e determinou a retirada da matéria do avulso.

AINDA O SUBSTITUTIVO DO SENADO

Deliberou a Mesa retirar, tambem, do avulso, a discussão e votação do substitutivo do Senado, ao projeto Afonso Arinos, dispondo sobre a reforma e perda de patente dos militares inscritos nos Partidos ilegais.

O SR. SAMUEL DUARTE AMEAÇA RENUNCIAR

Na ocasião em que o sr José Bonifacio solicitava a prorrogação que obteve, por mais 30 dias, do prazo concedido à Comissão Especial de Inquerito incumbida de apurar a procedencia da denuncia sobre a tentativa de agressão do deputado Jurandir Pires pelo irmão do diretor da Central do Brasil, registraram-se varias intervenções do plenario.

Inquinada de inoperante a referida Comissão, como tantas outras constituidas no Palacio Tiradentes, nessa altura aparteou sensacionalmente, o sr. Samuel Duarte.

Afirmou o ex-presidente da Camara que renunciaria ao seu mandato de deputado, que renunciaria irrevogavelmente, no dia que se apurasse qualquer violencia do Executivo, onde seus agentes, contra a pessoa de qualquer parlamentar.

APROVADA A ANISTIA

Posto pela Mesa em discussão o projeto 469-A, concedendo anistia a Salomão Malina, oficial da Reserva, condecorado, com a Cruz de Combate 1ª classe, tendo parecer, com substitutivo, da Comissão de Constituição e Justiça, e parecer favoravel da Comissão de Segurança Nacional, foi a medida de clemencia aprovada, após falarem varios representantes.

OUTROS PROJETOS APROVADOS

Foram aprovados, tambem, os seguintes projetos:

623-C, de 1948, estendendo os beneficios decorrentes do paragrafo 2º do artigo 1º da Lei n. 200, aos antigos serventuarios das Delegacias Fiscais do Tesouro Nacional, nos Estados, até 1936, aposentados antes da citada Lei; tendo pareceres, com substitutivos, da Comissão de Serviço Publico Civil, com voto vencido do sr Carvalho Leal e da Comissão de Finanças ao projeto emendado em discussão final;

138-A, de 1947, criando em Diamantina, Estado de Minas Gerais, o Museu do Diamante e a Biblioteca Antonio Torres; tendo pareceres favoraveis das Comissões de Justiça, Educação e Finanças;

876, de 1949, autorizando a abertura ao Poder Judiciario, do credito especial no total de Cr$ 17.987.536,00, para ocorrer a despesas com gratificação de pessoal e eleições (Da Comissão de Finanças);

877, de 1949, mantendo a decisão do Tribunal de Contas, que recusou registro aos termos de contratos para a prestação de serviços de Auxiliar de Preparador de Instrução, firmado entre a Escola de Estado Maior do Exercito e os senhores Nelson Pimenta, Isaias da Mota Bastos, Geraldo Sanches Kastrup, Luis Barbosa e Herminio Lopes Soares (Da Comissão de Tomada de Contas);

Emenda do Senado ao projeto n. 95-D, de 1948, concedendo isenção de direitos alfandegarios, durante cinco anos, à maquinaria importada para a lavoura e industria moageira do trigo no Brasil; tendo parecer da Comissão de Finanças, contrario à primeira parte da emenda do Senado e favoravel à segunda;

1228-A, de 1948, dispondo sobre a transferencia para a reserva, no posto imediato, dos oficiais das Forças Armadas julgados incapazes para o serviço; tendo parecer favoravel da Comissão de Constituição e Justiça, parecer, com substitutivo, da Comissão de Segurança Nacional e parecer da Comissão de Finanças, favoravel ao referido substitutivo;

226-A, de 1949, autorizando a abertura, pelo Ministério da Fazenda, do credito suplementar de Cr$ 571.920,00, em reforço da Verba 3 — Serviços e Encargos; tendo parecer com emenda da Comissão de Finanças (Do Poder Executivo);

878, de 1949, criando a Agencia da Capitania dos Portos do Estado de Mato Grosso, em Guajará Mirim; tendo parecer da Comissão de Segurança Nacional, favoravel ao projeto do Executivo e parecer, com projeto, da Comissão de Finanças;

240-A, de 1949, concedendo premio a entomologista da Estação Experimental de Cacau, em Urucuca, Estado da Baia; tendo pareceres favoraveis das Comissões de Agricultura e de Finanças.

506-A, de 1949, estendendo aos militares da Marinha, mortos ou desaparecidos nos afundamentos de navios de guerra e mercantes, nacionais ou estrangeiros, ocorridos em zonas de operações de guerra, ou em que ainda estas prosseguiram, bem como nas de risco agravado, as vantagens a que se refere o decreto-lei numero 8.794, de 23 de janeiro de 1946; tendo parecer da Comissão de Segurança Nacional com a emenda ao projeto do Executivo e parecer da Comissão de Finanças, com substitutivo ao referido projeto;

1.458-A, de 1949, dispondo sobre a distribuição da correspondencia postal e telegrafica; com parecer favoravel da Comissão de Transportes e Comunicações;

565-A, de 1949, autorizando a abertura, pelo Ministério da Marinha, do credito especial de Cr$ 28.000.000,00 para atender ao pagamento de despesas realizadas em 1948; com parecer favoravel da Comissão de Finanças;

815-A, de 1947, assegurando auxilio e vantagens a pessoas naturais ou juridicas para construção, instalação e exportação de estabelecimentos destinados à industrialização de cacáu e seus subprodutos e dá outras providencias, (Substitutivo de Finanças);

893, de 1949, autorizando a abertura, ao Poder Judiciario, do credito suplementar de Cr$ 3.148.300,00, em reforço da Verba 1 — Pessoal do Anexo 25 — Poder Judiciario, da Lei n. 537, de 1 4 de dezembro de 1948, (Da Comissão de Finanças);

896 de 1949, autorizando a abertura, ao Poder Judiciario, do credito suplementar de Cr$ 97.840,00, em reforço da verba 1 — Pessoal — Consignação VII — Outras Despesas com Pessoal — 31 — Substituições — 06 — Justiça do Trabalho — 02 — 08 — Tribunal Regional do Trabalho e Juntas de Conciliação e Julgamento da 8ª Região, do Anexo n. 25 da Lei n. 537, de 14 de dezembro de 1948 (Da Comissão de Finanças).

PROJETO REJEITADO

Foi rejeitado o projeto 300-A, de 1948, regulando a promoção dos integrantes da F. E. B., que contam com mais de 20 anos de serviço militar; com parecer favoravel da Comissão de Constituição e Justiça e pareceres contrarios das Comissões de Segurança Nacional e de Finanças.

COMISSÃO NOMEADA

Pela mesa foi nomeada a Comissão, de cinco deputados, para dar parecer ao projeto n. 1.237, do sr. Hermes Lima, que, no prazo regimental, não logrou parecer da Comissão incumbida do seu estudo.

Foram designados os deputados Antonio Feliciano, Rocha Ribas, Café Filho, José Agripino e Bastos Tavares.

REQUERIMENTOS E PROJETOS APRESENTADOS

O sr. Jurandir Pires fez chegar à Mesa um requerimento solicitando informações ao Ministério da Agricultura sobre o surto de tuberculose que está dizimando o gado da Fazenda Santa Monica, situada em Desengano, Estado do Rio, de propriedade do referido Ministério.

O sr. Benicio Fontenele apresentou projeto, dispondo sobre os direitos e vantagens do pessoal do D. N. E. R.

Pelo sr. Benjamin Farah foi solicitada urgencia para o projeto n. 224, de 49, que dispõe sobre a aplicação da lei numero 616, de acordo com o decreto 10.430, de 1942.

O sr. Vasconcelos Costa apresentou projeto dispondo sobre a concessão de subvenção a linhas de transportes aéreos exploradas pelas empresas do gênero em territorio nacional.

Sobre esse proposição manifestaram-se a favor varios deputados e o representante mineiro, autor do projeto.

Recusaram-se a Solucionar o Caso Balcânico

LAKE SUCCESS, 2 (INS) — A Albania e a Bulgaria se negaram ontem, categoricamente em aceitar as decisões das Nações Unidas para solucionar a questão balcanica.

Esses dois satelites da Russia manifestaram, perante a Comissão Politica da ONU, que se negavam a aceitar a arbitragem da ONU sôbre a questão grega e recusarem as sugestões de que se permitisse à ONU verificar "in loco" as alegações dos referidos Estados de que não ajudaram os guerrilheiros gregos.

DESMENTIDO SOVIETICO

LAKE SUCCESS, 3 — (INS) — O delegado soviético ás Nações Unidas, Semen Tsarapkin, desmentiu hoje, categoricamente, que a Russia tivesse forças militares destacadas perto da fronteira da Iugoslavia, e afirmou que a resolução argentina, a respeito das solicitações de admissão de outros paises na ONU estavam, definitivamente, em oposição ás estipulações da Carta.

Falando perante o Comité Politico Especial da Assembléia Geral, Tsarapkin qualificou de "provocativas e caluniadoras" as informações a respeito de que unidades do Exercito Vermelho se encontram concentradas na referida região fronteiriça. As veementes declarações do porta-voz de Moscou foram feitas em respostas as manifestações formuladas anteriormente pelo delegado da Iugoslavia, Josip Djedka, durante os debates do Comité sobre a admissão de novos membros na organização.

O delegado iugoslavo havia afirmado que o Exército soviético se achava acampado perto da fronteira iugoslava, como parte da guerra de nervos empreendida por Moscou contra o regime de Belgrado.

Abandonado esse assunto, Tsarapkin passou, em seguida, a recomendar a adoção do projeto de resolução da Russia, pedindo a reconsideração de tres das 14 solicitações de admissão pendentes na ONU. Na resolução soviética foi excluida, unicamente, a solicitação da Coréia do Sul

Sebastião França dos Anjos
E
J. Guilherme de Aragão
ADVOGADOS
Avenida Beira Mar, 406
11.º and. — 1 105
Telefone 32 6002

Dr. José Carlos D' Andretta
Doenças do Aparelho Respiratório — Diagnóstico e Tratamento da Tuberculose — Raios X a domicilio
EDIFICIO ODEON, 4.º S/408
Terças, quintas e sábados — 13 às 16 horas — 42-9483
Res. — Tel. 507 — Ilha Governador

"DEFICIT" DE QUASE QUATRO BILIÕES DE CRUZEIROS PARA O PRÓXIMO ANO

AUMENTO DAS EXPORTAÇÕES E RIGOROSA ECONOMIA DAS DESPESAS

Inoportuna Qualquer Nova Major ação de Impostos — A Situação Não é de Crise Mas Não Deixa de Ser Grave — Condenaveis as Estimativas Otimistas — Mais de 40 % Das Despesas Com Pessoal

Foi previsto pelo sr. Horacio Lafer, relator da receita da Comissão de Finanças, o "deficit" de 3.607.782.006 cruzeiros para o exercicio financeiro da União no próximo ano. Interessante no caso é que, de acôrdo com a proposta orçamentária do Executivo, havia até "superavit". Mas na Comissão de Finanças, foi revelado e provado que a proposta governamental estava errada. Quanto às despesas estava cheia de omissões, de verbas ate para o pagamento de secções inteiras de servidores da nação. No que dizia respeito à receita a proposta era demasiadamente otimista.

Outro aspecto focalizado pelo relator da receita foi o de nossa balança comercial, em constante declinio, tornando-se mais e mais grave o problema das divisas.

ANALISE DA RECEITA PUBLICA

O sr. Horacio Lafer, analisando o movimento observado na arrecadação, destacou que este ano, nos primeiros seis meses, a receita aumentou de 600 milhões de cruzeiros em relação ao mesmo periodo do ano passado. Mas essa elevação, de acôrdo com o relator, provem, em grande parte, do aumento das Taxas do Impôsto de Consumo. Conclui-se, portanto, que "as atividades se mantiveram estacionárias".

Examinando ainda a situação dos negócios, através do imposto de vendas e consignações e outros tributos, afirma em seguida o sr. Horacio Lafer que o "ritmo das atividades privadas" pode ser considerado normal, afastando-se assim a "caracterização da crise".

"Mas — acrescentou — os sintomas apontados estão a exigir, por parte dos Poderes Executivo e Legislativo, ativa politica de amparo aos negócios brasileiros, para contrabalançar os efeitos dêsse estacionamento, com o perigo de regresso se desatento ficar o Poder Publico".

A QUEDA DA BALANÇA COMERCIAL

"Nossa balança comercial — afirmou em seguida o relator — mostra que, no primeiro semestre de 1949, em comparação com igual periodo de 1948, exportamos, a menos, 440 milhões para a área de moedas conversiveis e 1.142 milhões para a de moedas inconversiveis. Sem levarmos em consideração a desvalorização da libra e se admitirmos para cálculo o mesmo ritmo da queda verificada nos primeiros seis meses deste ano, teremos uma diminuição de 3.780 milhões, ou cerca de 40% sobre o que, para a referida área, exportamos em 1948. Naquele exercicio tivemos um saldo de 790 milhões e o primeiro semestre de 1949 apresenta-se com um "deficit" acima de 2 bilhões de cruzeiros.

"Tudo indica que a exportação brasileira perde terreno, defrontando-se o pais com o perigo de vultoso "deficit" em sua balança comercial.

"Urge, assim, o reexame da politica que beneficia as importações e dificulta as exportações, sob pena de, caindo as segundas, ficarmos, em consequencia, sem recursos para cobrirmos as primeiras".

E isso porque, segundo o sr. Horacio Lafer, "o café, sozinho, não poderá proporcionar todas as divisas de que a Nação necessita".

A solução está na realização de uma politica de expansão sem a qual — acrescentou — "não será possivel combater os perigos que ameaçam a arrecadação fonte de recursos do governo. E essa politica se define por uma ação, decidida e vigilante, de amparo a todos os setores da produção, reservando-lhes as preferencias do mercado brasileiro e maiores facilidades de exportação."

ESTIMATIVAS OTIMISTAS

"Sempre combatemos — explicou o relator — o otimismo sem base nas previsões da Receita, porque, nascido da esperança de maiores arrecadações, induz, tanto o executivo como o Legislativo ao aumento de despesas orçamentárias para ocorrer a novas obras e à ampliação de serviços, amortece a preocupação de economia e compromissos são contraidos na perspectiva de recursos mal calculados e, portanto, inexistentes. Para o orçamento de 1949, o Poder Executivo previra Cr$ 17.451.150.000,00. Nossa estimativa foi de Cr$ ...... 16.548.150.000,00, total próximo da realidade pois em 1949 deveremos, arrecadar, mais ou menos, Cr$ 16.500.000,00, isto é, cerca de 2 milhões de cruzeiros a menos de que ilusoriamente foi fixado. Para 1950 novo surto de otimismo prejudicial se registra. O Poder Executivo estimou a Receita em Cr$ 20.186.289.000,00 e em seguida mostramos como ela deve ser estimada em Cr$ .... 18.250.228.000,00, isto é, com uma diminuição de Cr$ ..... 1.936.061.000,00. Mas o mal já produziu seus efeitos. As despesas votadas se revelaram superior às nossas possibilidades".

"Quanto às despesas para 1950, segundo a que a Camara dos Deputados já votou, subirão a 21.838.010.060 cruzeiros que a despesas prevista pela mensagem do Poder Executivo. Os maiores aumentos verificaram-se no Ministério da Viação (quase 790 milhões de cruzeiros); no Ministério da Educação (quase 390 milhões de cruzeiros); na Agricultura (135 milhões de cruzeiros); na Justiça (95 milhões de cruzeiros) e Ministério da Marinha (quase 102 milhões de cruzeiros)".

Como principais fatores pela elevação das despesas votadas, citou o relator as omissões da proposta orçamentaria do governo, excesso de emendas aceitas e a preocupação politica dos congressistas na defesa dos interesses de seus Estados.

Para evitar a repetição desses inconvenientes, propos o sr. Horacio Lafer:

a) constituição de uma comissão subordinada imediatamente à presidencia da Republica e incumbida de elaborar a proposta orçamentaria a ser enviada ao Congres-

(Conclui na 8.ª pág.)

Um aspecto da reunião de ontem na Policia Central, vendo-se o coronel Rossini fazendo a comunicação oficial de sua investidura interina no cargo de chefe do D.F.S.P.

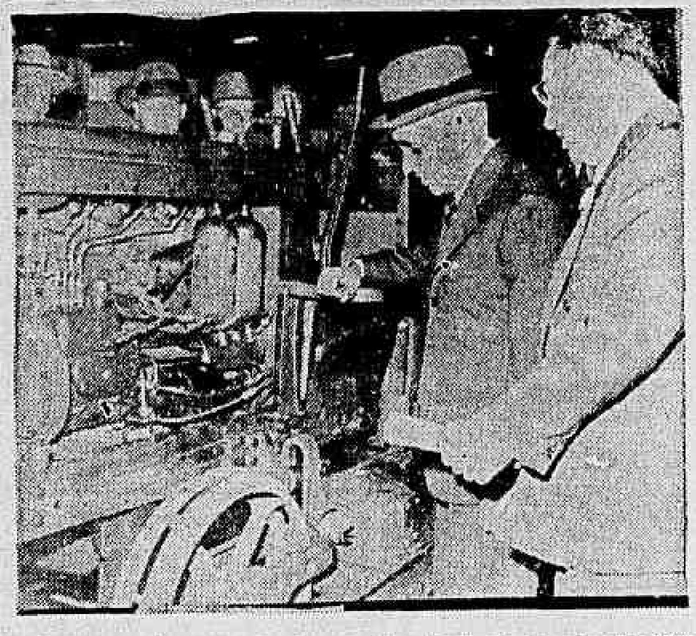

CHICAGO — O primeiro ministro da India, Jawaharlal Nehru, examina um trator na fabrica da International Harvest, durante sua visita a esta cidade. (Foto UP-ACME via aérea).

CONFIANÇA DO CHEFE DE POLICIA Interino Na Colaboração da Imprensa

O Coronel Rossini Comunicou Oficialmente Que Assumiu a Direção do D. F. S. P.

O coronel Rossini de Medeiros Raposo, chefe de Policia interino, reuniu, ontem, no Gabinete da Chefatura, os diretores de Divisão, delegados especializados e delegados distritais, a fim de comunicar-lhes oficialmente que, por efeito do Regulamento, assumira a direção do D.F.S.P., enquanto seu titular efetivo, o general Lima Câmara, estivesse em gôzo de férias.

Referindo-se aos serviços da policia destacou o reforço efetivo que vem sendo dispensado a alguns setores do D.F.S.P., a fim de que estejam preparados para o melhor combate ao crime, principalmente o assalto à mão armada. Frisou o coronel Rossini, ter sido e continua sendo um soldado leal e cumpridor de seus deveres, solicitando ainda ao funcionalismo que tudo faça por corresponder à confiança, que o chefe de Policia efetivo, general Lima Camara, lhe depositou.

Concluindo, disse: Esforcemo-nos, pois, a fim de demonstrarmos que sabemos cumprir ordens, servindo à causa pública, vigilantes em defesa das instituições e da bandeira da Pátria. As instruções são as deixadas pelo general Lima Câmara e delas não nos afastaremos jamais.

Finda a reunião, o chefe de Policia interino dirigiu-se à Sala da Reportagem, mantendo demorada palestra com os jornalistas credenciados juntos ao seu gabinete, tendo oportunidade de reafirmar a sua confiança na colaboração da imprensa.

Seu chefe de Gabinete será o sr. Cesar Garcez, atual diretor da D.A.

ALERTADAS AS REGIÕES MILITARES PARA IMPEDIR A INSUBMISSÃO DOS CONSCRITOS

Milhares de Jovens Não Atendem, Anualmente ao Chamado Militar — O Que Declarou o General Zenobio da Costa

Em virtude da grande quantidade de jovens que, quando chamados ao Serviço Militar não comparecem aos postos discriminados e, por êsse motivo, se tornam insubmissos, procuramos ouvir o general Zenobio da Costa, comandante da 1.ª Região Militar, que nos disse achar-se agora o Exército empenhado em combater a insubmissão dos conscritos.

ESCLARECIMENTOS AOS JOVENS CHAMADOS

A nossa primeira pergunta dizia respeito à maneira pela qual as autoridades militares solucionariam o problema.

"Considerando que, em cada classe convocada, o numero de insubmissos atinge a alguns milhares, e que na maioria das vezes essa falha não decorre da vontade dos convocados, e sim da quase completa ignorancia das leis militares da parte dos que se encontram em idade de prestar o serviço militar, resolvemos estabelecer um plano visando combater por todos os meios possiveis, e ainda com o auxilio dos serviços informativos do próprio Govêrno Federal, essa grande e lamentável deficiência".

SANÇÃO PARA OS INSUBMISSOS

"E qual a sanção aos insubmissos?"

Respondeu o general Zenobio da Costa:

"Ao serem capturados, não poderão ausentar-se do quartel até que sejam julgados. Esse julgamento é demorado, porque não temos, nos corpos, oficiais suficientes para constituir a junta que deve julgar os casos da insubmissão. Além disso, mesmo que absolvidos, os jovens terão que fazer um serviço militar maior do que os exigidos aos que se apresentarem no tempo regulamentar.

A SOLUÇÃO

"E como pensa o senhor que o problema possa ser resolvido?"

"Acabo de determinar — prossegue o entrevistado — aos chefes de Circunscrição de Recrutamento que solicitem a cooperação de todos os prefeitos das localidades que devem concorrer com contingentes para o Exército no próximo ano".

Embebeu as Vestes da Vitima em Querosene e Ateou-lhes Fogo

A Mulher Antes de Morrer No H.P.S. Apontou o Criminoso — Varias Testemunhas Ouviram a Acusação — Cientificada a Policia

Candida Lopes dos Santos viuva, de 33 anos de idade, residente no morro do Querosene n. 493, não se suicidou embebendo as vestes em querosene e lhes ateando fogo conforme consta do boletim do H. P. S. e foi noticiado.

A mulher, segundo declarações do seu filho José Geraldo dos Santos, de 18 anos, morador no mesmo local, fôra agredida pelo individuo Valdir Pinto da Silva, sem profissão nem residência.

NÃO QUIS CEDER

Segundo as afirmações do rapaz à Policia do 14.º D. P., na tarde de ontem Valdir vinha assediando sua genitora com propostas amorosas.

Candida recusou-as.

Desprezado Valdir passou a persegui-la e ameaçar com espancamento.

ACUSOU ANTES DE MORRER

Momentos antes de falecer Candida chamou o seu filho e outras pessoas do seu conhecimento declarando-lhes o seguinte: Cerca das 23 horas do dia 29 de outubro Valdir invadira o seu barracão voltando a lhe fazer as indecorosas propostas.

Diante de sua recusa o homem atirou sôbre ela um litro de querosene e um fosforo a seguir.

CRUZOU COM O INDIGITADO CRIMINOSO

Na sua queixa à Policia diz José Geraldo que àquela hora ouvindo gritos que reconhecera com o de sua genitora correu para o barracão 493.

Ao galgar as escadas que dão para a habitação cruzou, no meio, com Valdir que descia apressadamente.

As declarações de José Geraldo foram tomadas em termos e a Policia está a procura de Valdir assim como das testemunhas que escutaram a grave acusação de Candida.

Varios Feridos Num Desastre Ferroviario Em Campos

CAMPOS, 3 (Asapress) — O trem noturno, antes de chegar a Macaé, chocou-se com um trem de carga, ficando feridos o maquinista e o foguista. Até às 9,30 horas ainda não chegou a esta cidade, estando a linha local interrompida, informam da estação do Saco, que o referido comboio passará ali depois das 10,30 horas e que, além dos dois mencionados, não há outros feridos.

Dr. Emygdio F. Simões
MÉDICO
Do Hospital do Servidor da Prefeitura
CLINICA GERAL — VIAS URINARIAS — CIRURGIA
Cons.: R. Gen. Caldwell, 310
Telefone: 32-3415
Res. Av. N. S. Fatima, 42 apartamento 503
Tel.: 32-3415

Dr. Newton Motta
MÉDICO
DOENÇAS DE SENHORAS — OPERAÇÕES — PARTOS
Cons. Av. Rio Branco, 128 Sala 515
TELEFONE 42-6468
Consultas das 9½ às 12½

A POLÍTICA

"Definitivamente Lançada a Candidatura do Sr. Nereu Ramos à Presidência"

Declara o Senador Georgino Avelino — Exaltação da Formula Jobim — "O Brasil Pode Contar Com o Apoio do Rio Grande", Afirma o Sr. Souza Costa

NATAL, 3 (Asapress) — O senador Georgino Avelino concedeu nova entrevista, desta vez ao jornal oficioso "República", na qual ataca diretamente os entendimentos interpartidários, repetindo o que dissera anteriormente: "A UDN não pode deixar de lançar a candidatura do Brigadeiro Eduardo Gomes. Exaltou, em seguida a fórmula Jobim, de consulta aos partidos registrados, afirmando que a mesma está vitoriosa, e louvou com entusiasmo a orientação do sr. Nereu Ramos no problema sucessório, entendendo já ser definitiva a candidatura do vice-presidente da República à sucessão.

Os meios udenistas ligam as declarações do senador Georgino Avelino aos fatos recentemente ocorridos na Assembléia Estadual, quando a maioria pessedista rejeitou a proposição no sentido de que fôsse comemorado o 29 de outubro. Nessa ocasião, alguns deputados estaduais fizeram mesmo discursos de exaltação a Getulio Vargas, inclusive o presidente da comissão executiva do PTB, Teodorico Bezerra e o vice-presidente da mesma comissão Alfredo Mesquita, proclamando em altos brados o "slogan" trabalhista "êle voltará!"

EXCURSÃO POLITICA

NATAL, 3 (Asapress) — Em companhia do governador José Varela, o senador Georgino Avelino viajou para o interior do Estado, tendo o chefe do Executivo ido até Macau, passando por Angicos, terra do representante pessedista.

O BRASIL PODE CONTAR COM O APOIO DO RIO GRANDE

S. PAULO, 3 (Asapress) — Procedente do sul, em trânsito para o Rio de Janeiro passou por esta capital o deputado Souza Costa, declarando francamente o seguinte, à reportagem:

"Fui ao Rio Grande para informar o nosso eminente governador, sr. Valter Jobim e a Comissão Executiva do partido sôbre os últimos acontecimentos ligados ao problema sucessório.

Depois de dizer que encontrara o seu Estado num ambiente de calma e praticamente de tréguas, o sr. Souza Costa afirmou ainda que o PSD gaucho continua coeso e que o Brasil poderia contar com o apoio do Rio Grande para o bom encaminhamento de todos os seus problemas.

POLITICA AMAZONENSE

MANAUS, 3 (Asapress) — Chegaram a esta capital os senadores Alvaro Maia e Valdemar Pedrosa e o deputado Pereira da Silva, que vieram entabular demarches numa tentativa de pacificação politica. Assim, avistaram-se com o desembargador André Araujo, lider do Partido Democrata Cristão e candidato ao governo do Estado, versando a tentativa a formação de uma coligação dos cristãos com os pessedistas.

A última hora, todavia, aderiram à candidatura André Araujo, os dissidentes do PTB, deputados Aureo Melo, Plinio Ramos Coelho, Nobre da Silva e o vereador Rodolfo Vale.

Numa reunião realizada pelo PDC, a comissão executiva decidiu não aceitar as bases da proposta pessedista que era: Alvaro Maia, para governador do Estado e André Araujo para senador, ficando o PSD firme no seu ponto de vista e os democratas mantendo a candidatura do desembargador Araujo, tornando-se, assim, impraticavel a almejada pacificação.

APLAUSOS A POLICIA CONTRA OS PIXADORES

RECIFE 3 — (Asapress) — A Camara de Vereadores de Gravatá telegrafou ao secretário de Segurança, João Roma, aplaudindo a ação da policia contra os pixadores.

DESLIGARAM-SE DO P. R.

S. PAULO, 3 — (Asapress) — Comenta a imprensa local, que a convenção do PR conduziu a resultados já previstos. Assim é que os descontentes, aqueles que fugiram à fidelidade partidaria e que acharam preferivel mudar de partido ou manterem-se neutros, desligaram-se. A votação ficou com o partido.

Os convencionais do PR, unanimemente, escolheram para seu candidato o engenheiro Prestes Maia, nome indicado pela UDN e aceito, tambem pelo PSB.

O SR. PRADO KELLY EM VITORIA

VITORIA 3 — (Asapress) — Passaram ontem por esta capital os deputados Prado Kelly, presidente da UDN, Luis Viana, o tratadista Pontes de Miranda e os ministros Goulart de Andrade e Eduardo Espindola. O sr. Prado Kelly foi cumprimentado pelos udenistas capixabas, havendo, em companhia de sua esposa, e dos demais membros da comitiva, passeado pelos pontos principais da cidade, indo ao tradicional monumento de fé que é, o Convento da Penha e havendo, ainda, mantido prolongada conferencia com os diretores da seção estadual da UDN, inteirando-se de suas atividades neste Estado.

MOÇÃO DE SOLIDARIEDADE AO GENERAL GOIS MONTEIRO

MACEIÓ, 3 — (Asapress) — Noticia-se que vão ser reabertos, na Assembléia, os debates em torno da moção de solidariedade ao general Gois Monteiro, porque o PSD manterá o pedido de preferencia para o substitutivo ao requerimento apresentado pelo PST. Esta sendo muito criticada a atitude dos demais partidos que insistem na apresentação da moção do Legislativo, quando o proprio general Gois considerou o assunto encerrado.

ALUMINIOS!
Baterias e peças avulsas
Compre mais barato no
Mundo das Louças
AV. MARECHAL FLORIANO, 114 E 116

DANTON JOBIM
ADVOGADO
Causas civeis e comerciais
AV. ERASMO BRAGA, 255
4.º andar - sala 404
Das 15 às 18 horas
Telefone: 42-4956

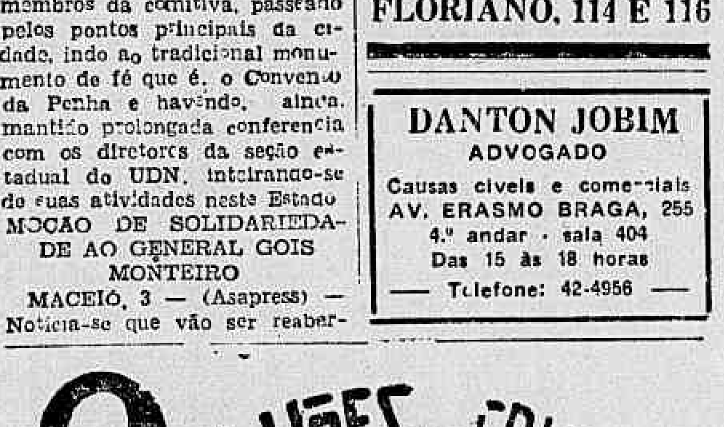

SEGUNDA FEIRA

Diario Carioca

S. A. DIARIO CARIOCA

Diretor Presidente: HORACIO DE CARVALHO JUNIOR
Diretor Secretário: DANTON JOBIM
Diretor Gerente: J. B. MARTINS GUIMARAES

Redação e Oficinas — Praça Tiradentes, 77
Telefones: Direção — 22-1785; Secretaria — 42-5571; Redação — 22-3023; Reportagem — 22-1559; Gerencia — 22-3035; Publicidade — 22-3018. Oficinas — 22-0824

NUMERO AVULSO: Cr$ 0,50; aos domingos, Cr$ 0,50
Assinaturas: anual, Cr$ 100,00; semestral, Cr$ 50,00

SUCURSAL EM S. PAULO
Rua Conselheiro Crispiniano, 40-6.º — Tel: 6-4564

ANO XXII — 4—11—1949 — N. 6.551

Banco Economico Nacional S. A.

RUA MEXICO, 45-A —— RIO

Descontos — Cauções — Depositos

A Nossa Opinião

DUAS IDEOLOGIAS

TRUMAN, falando perante a Sociedade Norte-Americana de Engenheiros, declarou que "no mundo se trava uma luta entre duas ideologias, uma apoiada por um código moral e a outra necessitando dêle". Quis o presidente norte-americano referir-se ao contraste existente entre a Rússia e as Democracias.

A frase do presidente Truman é uma clara e perfeita definição do estado de espirito em que se encontra o mundo de hoje. As águas estão separadas pelas diferenças ideológicas e será impossível que elas se confundam.

As democracias cristãs tem um código moral. É o código de honra que faz respeitar os compromissos e os tratados. É o código que não permite assaltos à liberdade e à soberania das nações. É o código que estabelece os principios de dignidade politica entre os povos livres e o reconhecimento absoluto aos direitos fundamentais do homem.

A Rússia não tem êste código. Não o tem, como não o teve a Alemanha militarista dos Kaisers e a Alemanha alucinada de Hitler. Os regimes totalitaristas têm outro código. Muito diferente, porque é a lei da violência, do arrôcho, da opressão do crime, da selvageria, do desrespeito e do desprêzo à pessoa humana. Para os totalitários tratados e convenções não passam de farrapos de papel e todos os meios justificam os fins.

* * *

Adiantou o presidente Truman que sua ambição é "mostrar que nossa ideologia, apoiada por um código moral, é a que mais pode prestar favores aos povos do mundo". O código das Democracias não capitula ambições territoriais, nem favorece guerras de conquista. A ideologia democrática, dentro dos postulados da civilização cristã, se orienta pelo ideal da fraternidade, pelo auxilio de nações, umas às outras, trocas de favores, reconhecimento das soberanias, enfim tudo isso que representa os grandes principios em que a Democracia se fundamenta.

Só este sistema de politica internacional poderá servir à humanidade. Sob a sua égide a paz se consagrará e o trabalho se dignificará, com o esfôrço comum para o bem de todos.

Truman, referindo-se ao progresso dos Estados Unidos, declarou: "Se pudessemos fazer com que os povos do mundo estivessem tão contentes como nós não teriamos mais guerra". Os povos do mundo, de niveis de vida das zonas menos privilegiadas, disse o presidente dos Estados Unidos, podem ser salvos. Mas não se pode contar com o auxilio dos regimes totalitários. Estes não ajudam. Assaltam e tomam conta.

* * *

Parece, no momento, afastada a perspectiva de uma terceira guerra mundial, como tudo fazia prevêr. Os acontecimentos tomaram um rumo sombrio. A Rússia comunista, irritada e provocadora, aparecia como o fantasma da nova hecatombe. Tudo, porém, não passou de encenação. As democracias ocidentais mostraram-se firmes e inabaláveis. A ONU cobre enorme responsabilidade na tarefa de consolidação da paz por que aspiram todos os povos do mundo. Mas, não tenhamos dúvida, a luta entre as duas ideologias continuará.

Essa luta poderá, evidentemente, tomar aspectos imprevistos. De um lado o sentimento cristão, resistindo a continuos e traiçoeiros assaltos. De outro, o materialismo ateu que se amplia, apoiado na traição, na violência, na opressão e na mentira. Triste do mundo se a ideologia amoral triunfasse. Mas não há de vencer. A humanidade saberá reagir e conquistar para a verdadeira civilização os louros de uma vitória definitiva.

Banco Economico Nacional S. A.

RUA MEXICO, 45-A —— RIO

Descontos — Cauções — Depositos

No Catete, a Delegação de Estudantes Gauchos

Esteve, ontem, no Palacio do Catete, sendo recebida pelo presidente da Republica, a embaixada de academicos gauchos que, a convite dos "Diarios Associados", se encontra nesta capital em transito para o norte do país a fim de ali visitar os locais historicos que foram teatro de batalha na luta contra o dominio holandês.

NO CATETE

Esteve no Palacio do Catete o sr. Bruno Pitha, encarregado de Negocios da Tchecoslovaquia, a fim de agradecer ao sr. presidente da Republica os cumprimentos enviados por ocasião do aniversario da proclamação da independencia daquele país.

O QUE SE DIZ:

...QUE o sr. Samuel Duarte, intervindo, ontem, no debate sobre a prorrogação dos trabalhos da comissão encarregada de apurar uma suposta tentativa de morte contra o sr. Jurandir Pires, declarou intempestivamente estar disposto a renunciar ao mandato quando ficar comprovada qualquer agressão, cometida por qualquer autoridade, contra qualquer deputado. .

●

...QUE, ao tomar conhecimento dessa declaração do seu coestaduano, o sr. José Pereira Lira observou: "Ué!... Quando o Samuel era presidente da Camara a Policia Especial deu no deputado Eusebio Rocha e ele nem renunciou à presidencia nem ao mandato"...

●

...QUE a repercussão e o êxito dos ultimos discursos do senador Ivo de Aquino, na ONU, sobre problemas coloniais, lhe deram o relevo internacional que o sr. Ciro de Freitas Vale, chefe da delegação brasileira, esperava obter para si proprio...

●

...QUE uma das razões do sucesso do sr. Ivo de Aquino é a excelente pronuncia francesa que exibe toda vez que assoma à tribuna da ONU...

●

...QUE essa pronuncia e o francês são realmente tão bons que um delegado da França se achou no dever de falar, recentemente, durante meia hora só para louvar as habilidades linguisticas de "monsieur le senateur d'Aquinô"...

O Exemplo de Rui

AMANHÃ, sabado, as comemorações do centenario de Rui Barbosa reunem na Baia as figuras mais representativas da politica nacional. Todos renderão a homenagem do seu respeito e da sua admiração à memoria do inolvidavel brasileiro, cuja vida foi inteiramente dedicada ao serviço do país.

A vocação de liberdade, o apego às instituições democraticas, o idealismo, o sentimento publico, as grandes virtudes civicas de Rui serão exaltados na data de 5 de novembro. É preciso, porem, que os homens da atualidade se inspirem nas lições da Aguia de Haia e "preguem com o exemplo", como ele sempre o recomendou nas suas memoraveis campanhas civicas.

Assim, desaparecerá o presente espetaculo de competições pessoais, em que os politicos dizem uma coisa e fazem outra muito diferente. Com ou sem credenciais, em cada partido há dezenas de candidatos à presidencia da Republica.

Ninguem se preocupa seriamente com o triste panorama nacional, açoitado por crises economicas, financeiras e sociais. A vida está dificil para as classes menos favorecidas pela fortuna e esse desequilibrio entre preços e salarios vai agitando perigosamente a coletividade. Urge, pois, eliminar as desvairadas ambições politicas e encontrar uma formula de harmonização que possibilite a formação de um Governo forte e esclarecido, capaz de dominar as dificuldades do momento e reerguer a nossa economia, criando prosperidade e bem-estar para todos os brasileiros.

Tradição e Coerencia

O Brasil sempre defendeu o principio da arbitragem como o unico meio legal para solucionar questões internacionais. Tornamos publico essa norma numa das primeiras conferencias pan-americanas, pela palavra de José Higino nosso delegado àquele conclave. Mais tarde, em Haia, Rui Barbosa desfraldava a mesma bandeira.

A esse principio nos submetemos por duas vezes, tendo como advogados dos nossos direitos Rio Branco e Joaquim Nabuco. Agimos como arbitros, na questão do Chaco e no caso de Leticia. Onde quer que devamos influir, a nossa diretriz é sempre a mesma.

Agora mesmo, o chefe da delegação brasileira junto à Assembléia Geral das Nações Unidas combateu a proposta russa para solucionar o caso grego com os seus vizinhos do norte, afirmando que a arbitragem seria o melhor meio de restabelecer as relações diplomaticas normais entre os paises balcanicos. O nosso delegado assinalou que não se pode permitir o dominio estrangeiro sobre uma eleição nacional, exceto no caso de vitoria militar após uma guerra e mesmo assim com o unico proposito de cooperar para o restabelecimento de condições politicas normais.

A atitude do Brasil está, pois, perfeitamente enquadrada na sua tradição em materia de politica internacional

Presidente Eleito Por Minoria?

Fabio SODRÉ

(Especial para DIARIO CARIOCA)

Considerar-se eleito alguém, dentre vários candidatos votados numa eleição em qualquer coletividade pública ou privada, sem que nenhum tenha sido preferido pela metade e mais um dos votantes, isto é, maioria absoluta, corresponde obviamente a se conceder a vitória a uma minoria contra a maioria dos votantes. Sistema é esse que somente se adota quando não ha mais interesse na escolha, correspondendo a uma simples designação, que tanto vale recair em A, como em B. Desde que se trate, porém, de cargo de representação, no qual o preferido deve agir em nome da totalidade dos que tomam parte na eleição, evidente é o absurdo, que leva a prevalecer nessa mesma representação, sobre os da maioria, os interesses, os desejos, a orientação, enfim, da minoria vencedora, que podem ser profundamente adversos aos de todos os grupos em que a maioria se dividir, surpreendidos estes, muitas vezes, pelos resultados da eleição. Mais sensivel ainda é o absurdo, quando o mandato da representação tem prazo certo e não pode ser cassado pelos mandantes, como acontece nas nossas eleições diretas para prefeitos, governadores e presidente da República.

Não se pode contestar que a escolha para êsses cargos únicos, de representação total, por maioria relativa ou minoria preponderante, o que é a mesma coisa, contrária de frente o principio fundamental da "representação", a igualdade de votos e o critério majoritario, isto é, o que constitui a mesma essência da democracia representativa. Assim sempre se entendeu por toda parte onde foi ensaiado o sistema presidencial, inclusive no Brasil, exigindo-se maioria absoluta para o provimento dos cargos de chefes dos poderes executivos. Variam, de feito, as constituições presidencialistas somente sobre a forma de resolver-se o provimento, quando nenhum candidato obtem a maioria eleitoral. Salvo raros casos em que fere-se o poder decisório ao Congresso, com legitimo poder de representação, pois a sua maioria representa realmente a maioria do eleitorado. Isto não corresponde a se resolver um impasse da eleição direta, substituindo-a por uma indireta, desde que não tenha o Congresso plena liberdade de escolha; não é uma eleição o que dêle se exige mas a opção entre candidatos mais votados, a fim de evitar os inconvenientes de um novo pleito de êxito problemático.

A mór parte das constituições limitam essa escolha, como a brasileira de 1891, aos dois candidatos mais votados, enquanto a estende a norte-americana aos cinco primeiros. Talvez porque adotasse a eleição indireta, refletindo-se mais facilmente no Congresso a divisão do eleitorado reduzido, transferiu a Constituição norte-americana para os Estados, como unidades federadas, a solução do impasse. Resolve o Congresso mas dispondo cada Estado apenas de um voto, exigindo-se quorum de dois terços e a maioria absoluta. Não cabe aqui discutir as vantagens e desvantagens do sistema, norte-americano senão fixar a extensão, aos cinco mais votados, da liberdade de escolha do Congresso. De feito, um candidato de um pequeno partido não somente pode ser um individuo de primeira ordem como estar em melhores condições, para servir de tertius entre candidatos de partidos maiores, que se combatem mais vivamente.

O que é inegavel, porem é que em parte alguma jamais se admitiu a eleição do chefe do poder executivo, por minoria sem legitimo titulo de representação democratica para o exercicio do cargo. Por que é que isto se permite atualmente no Brasil? Não façamos a injustiça de crer que os constituintes de 1946 tenham cometido intencionalmente, um erro tão grave de direito politico. Aparentemente foi esse erro cometido em 1934 e o A. destas linhas dá o seu testemunho pessoal de que não houve a intenção de o cometer. Quando, após a primeira discussão do projeto, verificou a Comissão constitucional que era inequivoca a preferencia do plenario pela eleição direta, teve ela de se decidir em face de seis emendas; em quatro delas não se fazia referencia a maioria relativa nem absoluta, estatuindo-se apenas que a eleição seria por sufragio direto e secreto; nas duas restantes, empregava-se a expressão — "por maioria de votos" — na do sr. Nereu Ramos e — "maioria absoluta de votos" — na do A. destas linhas.

Adotou a comissão, neste particular a formula Nereu Ramos, em seu substitutivo. Mas o que é importante fixar é que, embora relacionasse as três formulas proposta e se revelasse, em todos os demais casos, muito atenta no fundamentar as suas decisões, deixou de justificar a preferencia entre as duas emendas. Teria escapado à comissão e depois ao plenario uma importancia fundamental da divergencia? Seria realmente de espantar que isto ocorresse. O mais provavel é que julgassem todos como redundante e desnecessaria a qualificação de "maioria de votos", que havia de ser forçosamente absoluta, implicita na formula Nereu Ramos, aceita, e explicita na outra. Tanto assim foi que nenhum dos dois autores das emendas julgou necessario justificar a preferencia. Não se tratava de materia controvertida. Onde houve lapso, portanto, foi na omissão da forma de se resolver a eleição, quando nenhum candidato obtivesse a maioria, explicavel pelo fato de jamais ter isto ocorrido no Brasil e mui raramente noutros países. Tanto era possivel esse lapso que o cometeu o A. da emenda, onde se consignava expressamente a exigencia de maioria absoluta. Voltada estava a atenção de toda a gente para o dissidio — eleição direta ou indireta — preferida esta no anteprojeto e aceita no projeto, pela grande Comissão.

No correr dos trabalhos é que a maioria se deslocou para a eleição direta. Assim se explica não ocorresse o pormenor da previsão de não obter nenhum candidato o apoio da maioria do eleitorado, como certamente a ninguem ocorreu que a formula adotada pudesse permitir a eleição de prefeitos, governadores e presidentes da Republica, por minorias, exercidos os cargos sem legitimos titulos de representação democratica.

O mesmo lapso, isto é, a ausencia de dispositivo regulador da hipótese em questão, foi cometido pelos constituintes de 1946. Não havia anteprojeto de Constituição e a carta de 34, onde não se encontrava aquele dispositivo, é que foi ponto de referencia para a confecção do projeto. Mas certamente contribuiu para o lapso o fato original de se determinar a forma da eleição, de um modo genérico, no titulo da "Declaração de Direitos". Está a materia regulada apenas em dois dispositivos da Constituição vigente:

Art. 81 — "O presidente e o vice-presidente da Republica serão eleitos simultaneamente, em todo o país, cento e vinte dias antes do termo do periodo presidencial.

Art. 134 — O sufragio é universal e direto; o voto é secreto; e fica assegurada a representação proporcional dos partidos politicos nacio-

(Conclui na 8.ª pág.)

A Opinião dos Leitores

As cartas dirigidas a esta seção estão sujeitas, a critério da redação, a condensação

MEDICOS PARA O I. A. P. I.

Conta um médico que em outubro de 1948 o I. A. P. I. abriu inscrições para preenchimento de vagas existentes no seu quadro de médicos. Sete meses depois realizaram-se as provas. Mais cinco meses já se passaram e ainda não sairam as nomeações. Entende o reclamante que se o I. A. P. I. abriu concurso para médicos não foi pelo prazer de verificar o gráu de interesse que poderia despertar no seio da classe. Certamente eram necessários os serviços cuja falta inspirou a idéia de se abrir um concurso. Acontece, porém, que além de toda a decepção que lhe causa a demora nas nomeações, o médico nosso leitor e candidato a emprego no I. A. P. I. teve noticia de que dois dos seus concorrentes, classificados muito abaixo, conseguiram admissão, para servir em Niterói. Não gostou. Pede então ao presidente da autarquia que preste informações a respeito, para tranquilizá-lo e aos seus colegas.

A Data Nacional do Panamá

O presidente da Republica enviou cumprimentos à Legação do Panamá, por motivo da passagem do aniversario da proclamação da independencia daquele país.

TARIFAS E TECIDOS

Humberto Bastos

CONSTA-NOS que o presidente da República já recebeu o parecer dos órgãos competentes, a respeito do memorial que lhe foi enviado pelos industriais de tecidos. E o parecer, conforme apuramos, consagrou a reivindicação contida naquele documento.

Em verdade, como tivemos oportunidade de registrar aqui várias vezes, trata-se de um pedido justo, sobretudo nesta hora de dificuldades para os setores da produção.

Não se compreende, realmente, que depois de restabelecer as tarifas vigentes em 1945 para a lã em bruto e os fios de lã, o projeto deixasse de estender os mesmos benefícios aos tecidos.

Disse o sr. Dorneles que o projeto em aprêço, aprovado no Senado contra o parecer da sua Comissão de Finanças, favoravel ao restabelecimento geral das tarifas, havia sido apoiado pelos interessados de São Paulo e Rio Grande do Sul. E que apenas um setor — o Distrito Federal — havia discordado.

Não é exata a afirmativa. Se fosse exata, teriamos de pensar numa espécie de jôgo político (o projetado eixo São Paulo-Rio Grande) a custa dos interêsses econômicos nacionais. Seriam certos grupos regionais influindo contra a própria defesa nacional.

Constatou-se através das palavras do sr. Dorneles, homem de partido, do chamado partido majoritário, uma tentativa no sentido de desarticular as correntes econômicas, empenhadas em oferecer soluções nacionais aos problemas nacionais.

Tendo respondido aos nossos primeiros comentários, deturpando os fatos, o sr. Dorneles não voltou à tribuna do Senado para contestar as respostas que demos aqui, baseados na verdade dos fatos e colocando a questão nos seus justos termos. Silenciou. E silenciou habilmente, porque agora já sabemos que os senadores (mesmo aqueles que votaram na Comissão de Finanças pela solução legitima) foram vítimas, em plenário, de um golpe" espalhou-se que "o Catete havia pedido para votar contra".

Felizmente, não é verdadeira a afirmativa maliciosa do sr. Ernesto Dorneles. Não é possivel que, numa hora de graves apreensões, estejam os industriais dispostos a levantar dissenções regionais. E o problema, em termos nacionais, está colocado no seguinte dilema: garantir, ou não, a estabilidade da indústria de tecidos de lã. E' a decisão que tomará por êstes dias o presidente Dutra. Se o sr. Dorneles explorou a solução regional, ao presidente da República cabe oferecer a desejada solução nacional, apoiado nos pareceres técnicos. Esta se impõe no momento.

O PLANO MARSHALL E O COMÉRCIO FRANCÊS

PERIODO DE APLICAÇÃO — Através de um magnifico artigo de James G. Fevrier, do Serviço Francês de Informação, tomamos conhecimento dos resultados do Plano Marshall no desenvolvimento do comércio exterior da França.

Entre primeiro de julho de 1948 e 30 de junho de 1949 constitui o periodo de aplicação do Plano. E êste ano foi assinalado pelos seguintes fatos: 1) Aumento acentuado da produção industrial e agricola; 2) A colheita de cereais foi excepcional; 3) As reservas de gado foram reconstituidas à tal ponto que os preços da carne baixaram sensivelmente; 4) O indice da produção industrial aumentou de cêrca de 25% num só ano; 5) Reajustamento monetário, facilitando um acrescimo de exportação francesa para a zona da libra e dos paises não pertencentes à zona do dolar.

VOLUME DE TROCAS — Raciocinando na base do volume das trocas, ou seja, partindo da hipótese de que as mercadorias tenham tido o mesmo valôr durante 1948 e 1949, Fevrier conclui que as importações aumentaram de 7% e as exportações de 16% em 1948-49, em relação a 1938.

De fato, porém, tendo em vista a desvalorização do franco francês durante os dez últimos anos, os preços dos artigos importados aumentaram mais do que os dos artigos exportados. Calculando nessa base do valor da moeda, as importações aumentaram de 23% e as exportações de 8%, naquêle mesmo periodo.

O COMERCIO E AS ZONAS — Adotando êsse último processo de cálculo, verifica-se que, em relação a 1938, as importações francesas aumentaram, provenientes de quase todas as zonas, exceto as importações originárias da zona libra e da Europa Central e Oriental.

Em 1938, cêrca de 15% das importações francesas provinham dos EE. UU. e essa percentagem passa a 94% em 1948-49. Essa sensivel progressão explica-se sobretudo pelas facilidades de compra dadas pelas aplicações do Plano Marshall. De outro lado, as importações provenientes da zona libra, que representavam 27% em 1938, em 1948-49 ficaram reduzidas a 19%.

O "DEFICIT" EM DOLAR — Diante da verdadeira reviravolta do comércio internacional, a França apresenta um "deficit" em dolar de mais de um bilhão em 1948-49, quando em 1938 era apenas de 667 milhões.

OS INDICES DE EXPORTAÇÃO — Tomando-se a base 100 para 1939, as exportações dos produtos agricolas da França estão em 96. Se as vendas de frutos e legumes se desenvolvem favoravelmente, as de vinhos e licores não acompanham o mesmo ritmo, em consequência da politica de austeridade de certos paises.

As exportações de minerais e metais estão no indice de 85. O país está vendendo menos minério de ferro, aluminio, aço. Em compensação a exportação de artigos texteis subiu ao indice 203, nivel superior ao de antes da guerra. Principalmente os fios e tecidos de lã influem na ascensão dêsse indice. Os produtos de construção mecânica e elétrica atingem o indice 206.

O EQUILIBRIO PROXIMO — Constata-se, portanto, através dêsses dados, que o comércio exterior da França ainda não conquistou o seu equilibrio definitivo.

Mas, como se traduz na sua posição de 1948-49 a acelerada restauração agricola e industrial do país conforme tivemos oportunidade de comentar em artigo anterior, espera-se que êsse equilibrio seja alcançado em mais breve tempo do que o previsto.

Humberto Bastos

PROBLEMAS DA INDUSTRIA

Podemos informar que se encontra entre nós o sr. Hamilton Prado, conhecido industrial paulista, que viaja em caráter particular.

Adiantamos, entretanto, que o sr. Prado aproveitará a sua estada no Rio para tratar de assuntos relacionados com a lei "malaia" e o projeto de participação dos empregados nos lucros das emprêsas.

Os EE. UU. Fornecerão Gasolina à Iugoslávia

LEVANTADA A PROÍBIÇÃO IMPOSTA PELO GOVÊRNO

CONSIDERADO O ATO COMO MANOBRA NORTE-AMERICANA PARA APROFUNDAR A CISÃO ENTRE TITO E STALIN

WASHINGTON, 3 — (U. P.) — O Departamento de Estado anunciou que os Estados Unidos levantaram a proibição da venda de gasolina e lubrificantes de aviação para a Iugoslavia, e fontes diplomaticas consideram esse ato como parte de uma manobra tendente a aprofundar a cisão entre Tito e Stalin. Um porta voz do Departamento de Estado revelou tambem que os Estados Unidos estão considerando a possibilidade da exportação para a Iugoslavia de unidades e equipamento para a aeronautica civil.

Acrescentou que continua em vigor a proibição sobre material de potencialidade belica e outros paises por trás da cortina de ferro. Disse mais o porta voz que a Iugoslavia "demonstrou interesse quanto a gasolina e lubrificantes para aviação, assim como peças e motores usados porem até agora não solicitou aviões". Segundo o porta voz, os Estados Unidos notificaram "certos outros governos de que estariam dispostos a considerar pedidos da Iugoslavia relativos a aviões civis e equipamento de aeronautica sobre uma base razoavel".

Entretanto, declinou de revelar o porta voz a que governos se referia a notificação. Funcionarios oficiais não acreditam que os pedidos iugoslavos sejam de grande monta. O mesmo porta voz disse que os Estados Unidos talvez negociassem um acordo reciproco de aviação com a Iugoslavia, como o concertado com outros quarenta governos, "porque o intercambio de direitos aéreos com a Iugoslavia estaria de acordo com os objetivos principais da politica norte-americana de aeronautica, mas até agora não tratamos desse assunto com Belgrado".

Outros funcionarios informaram que alguns pedidos de "quantidades nominais" de gasolina e lubrificantes por parte da Iugoslavia foram estudados e aprovados por este governo.

RESUMO TELEGRAFICO INTERNACIONAL (U.P. E I.N.S.)

NOVO ACÔRDO COMERCIAL ENTRE A ARGENTINA E OS ESTADOS UNIDOS

O vespertino "Critica", de Buenos Aires, em noticia destacada, sob o titulo "Muito importante, o acôrdo a ser firmado com os Estados Unidos", diz que, embora sejam ignoradas ainda as bases do novo acôrdo comercial argentino norte-americano, seus preliminares permitem adiantar que sera completo e de grande importancia.

Acrescenta que os artigos mais prováveis a serem negociados serão couros, péles, quebracho, carnes, produtos agricolas, lã, óleos e outros qualificados como vários.

Demitiu-se o Gabinete Egipcio — Insiste a Iugoslavia Na Resposta Sovietica

DEMITIU-SE O GABINETE EGIPCIO

Informa-se, oficialmente, do Cairo, que se demitiu o gabinete de coalizão do Egito.

O gabinete demissionário era composto de vários grupos politicos.

O próprio "premier" Sirry Pasha foi chamado a formar novo gabinete sendo que desta vez só participarão elementos independentes.

INSISTE A IUGOSLAVIA NA RESPOSTA SOVIETICA

A Iugoslavia insistiu novamente para que a Russia responda à nota de Belgrado para que se investigue as acusações de que a Hungria não pagou suas reparações de guerra ao govêrno iugoslavo.

Peron, chefe do governo argentino

Informa o Ministério do Exterior de Belgrado que foi enviado à Moscou novo pedido de resposta à nota anterior.

POSSIVEL UM ROMPIMENTO SUECO-POLONES

A radio de Estocolmo informou que é possivel um "rompimento aberto" entre a Suecia e a Polônia se continuarem a ser maltratados os suecos em Varsovia.

A radio emissão denunciou certo número de sequestros e casos de maltrato fisico de suecos em Varsovia.

EXPULSO UM JORNALISTA DA IUGOSLAVIA

O govêrno iugoslavo, anunciou a expulsão, com prazo de 24 horas, do correspondente da agência italiana de noticias "Ansa", por "abuso de sua profissão de jornalista e transmissão de informações erroneas".

O correspondente era Goffredo Polidori, que se encontrava em Belgrado havia cerca de um mês.

BONN, CAPITAL DA ALEMANHA

O Parlamento da Alemanha Ocidental designou, ontem, a cidade de Bonn como capital permanente da Republica Federal.

Esse direito era disputado por Bonn, cidade natal de Beethoven que não sofreu grandes danos durante a guerra e Frankfurt, que foi parcialmente destruida pelos bombardeios aéreos.

NÃO SERA' CONCEDIDO O PREMIO NOBEL DE LITERATURA

Informam de Estocolmo que êste ano não será concedido o prêmio Nobel de Literatura porque foi impossivel até agora obter uma maioria de votos em favor de qualquer candidato especial.

Mencionava-se com insistência o nome do escritor americano Ernest Hemingway como possivel candidato mas nos circulos chegados à comissão afirma-se que não é prudente se conceder o prêmio pela segunda vez a outro americano.

No ano passado, foi o escritor americano T. S. Elliot quem conquistou o prêmio.

BENEFICIOS A' COMPANHIA AEREA ARGENTINA

Observadores da aviação, em Washington, prevêm que o govêrno americano concederá à FAMA, linhas aéreas argentinas, permissão para explorar a rota aérea entre Nova York e Buenos Aires.

Tal é a opinião da maioria dos peritos em aviação comercial que conhecem o pedido pela FAMA restando saber quando terá o mesmo inicio.

SOCORRO A' GUATEMALA

A Organização dos Estados Americanos concordou, ontem em considerar medidas efetivas para socorrer a Guatemala que tanto sofreu com as recentes inundações.

Cuba, Colombia e Uruguai apresentaram notas à Organização pedindo a adoção de providências imediatas e a longo prazo para ajudar a Guatemala e outras nações do hemisfério que no futuro possam ser vitimas de tragédias semelhantes.

OS GASTOS DA FAMILIA REAL BRITANICA

O primeiro ministro da Grã Bretanha, Clement Attlee, apesar de empenhado em fazer economias, rejeitou, ontem, formalmente, um pedido de redução dos gastos da familia real embora essas despesas sejam consideradas "esbanjamento", por parlamentares do próprio Partido Trabalhista.

O pedido foi feito por Emrys Hughues, membro da Câmara dos Comuns.

Quem Não Anuncia Se Esconde

ADMISSÃO DA ALEMANHA NO CONSELHO EUROPEU

AS DISCUSSÕES NO COMITÉ DE MINISTROS DO EXTERIOR

PARIS, 3 (De Pierre Streit, do INS) — O Comité de Ministros do Exterior do Conselho da Europa tratou hoje sobre a admissão da Alemanha ao Conselho em sua sessão matinal.

O Comité, "gabinete" extra-oficial do Conselho, tratou tambem da modificacao do estatuto fundamental da Organização da Europa Ocidental, como o solicitara a Assembléia Consultiva. Um porta-voz declarou que o Comité de Treze Ministros do Exterior se opõe agora à modificação formal do estatuto, já que semelhante iniciativa teria de ser ratificada pelos Parlamentos das Nações membros do Conselho. Em lugar disso espera-se que o Comité notifique a Assembléia, no que existe o inconveniente de que sejam ampliados os poderes do organismo inferior, para que se possa tratar sobre qualquer assunto.

O Comité felicitou a Holanda e a Indonesia por haverem chegado a um acordo terminando o sangrento conflito das Indias Orientais.

Não há indicio algum de que a questão de admitir novos membros ao Conselho, em especial a Republica do Oeste da Alemanha, tenha entrado no temario dos trabalhos.

Os membros do Comité discutem tambem o problema da integração economica da Europa, defendido pelo sr. Paul Hofman, diretor da "N.C.A.".

O Conselho da Europa — considerado como nucleo de um futuro Parlamento da Europa — compreende atualmente os paises escandinavos, as potencias do Norte do Atlantico e os Estados do Mediterraneo, com exceção da Espanha.

Muitos estadistas ocidentais, especialmente o sr. Winston Churchill, são de opinião que a inclusão da Alemanha é imprescindivel para a unidade da Europa.

Na sessão de Estrasburgo do Conselho, argumentaram que a Alemanha Ocidental deveria ser admitida no fim do ano, mas concordaram em suspender o debate e deixar que o Comité de Ministros do Exterior resolvesse a questão.

O Presidente da Republica Visitará Hoje o NA "Duque de Caxias"

O presidente da Republica general Eurico Gaspar Dutra, visitará, hoje, às 9 horas o navio auxiliar "Duque de Caxias".

O chefe do Estado Maior da Armada ordenou o cumprimento do cerimonial estabelecido na Ordenança Geral para o Serviço da Armada, cabendo ao Corpo de Fuzileiros Navais efetuar as salvas previstas.

O navio auxiliar "Duque de Caxias", sob o comando do capitão de fragata Luiz Felipe Saldanha da Gama, zarpará amanhã, às 15 horas, com destino à Hamburgo, a serviço do Conselho de Imigração e Colonização.

Dr Mario Pacheco
MÉDICO PARTEIRO
Residencia: Tel. 38-3124
Consultório: Rua José dos Reis, 525 — Tel.: 29 1305
Segundas Quartas e Sextas feiras, das 10 às 12 horas
Terças e quintas das 15 às 18 horas e sabadas das 10 às 13 horas

O ENSINO

DEFERIDA A IMISSÃO DE POSSE DO TERRENO PARA O COLÉGIO PEDRO II

Poderão Ser Agora Realizadas as Obras de Ampliação do Externato — Inauguração do Quadro de Formatura Dos Bachareis de 1948 — Baile da Chave Na F. N. D.

Por sentença do juiz da 3ª Vara da Fazenda Pública foi a União imitida na posse do terreno sito à rua da Conceição n. 135, que havia sido desapropriado em janeiro de 1948 para execução do plano de reforma do Colégio Pedro II, Externato. Esse é o primeiro passo para a ampliação da sede do estabelecimento oficial de ensino secundário, projetada desde há muito e cuja realização foi recentemente anunciada pelo ministro Clemente Mariani.

INAUGURAÇÃO DO QUADRO DE FORMATURA

A inauguração do quadro de formatura dos bachareis de 1948 o Externato do Colégio Pedro II será feita hoje, às 15 horas.

EXAMES NA ESCOLA TÉCNICA DE AVIAÇÃO

E' o seguinte o resultado dos exames para admissão à Escola Técnica de Aviação, realizados em agosto último e agora anunciados: aprovados os candidatos Anibal Santos, Braulio Vitor Torres Homem, Helio Cesar Rodrigues, Luiz Gonzaga, Mario Corte Real Pirrho, Milton Viana, Noraldino Soares Lima, Nubio Ferreira e Pedro Ferreira da Silva Filho. Os demais candidatos foram reprovados, podendo prestar novo exame em novembro.

ELEIÇÕES PARA A DIRETORIA DA UME

Terão lugar hoje, as eleições para a diretoria da União Metropolitana dos Estudantes, pleito que apaixona os meios universitários cariocas.

FACULDADE NACIONAL DE DIREITO

BAILE DA CHAVE — Realizar-se-á no dia 5 de novembro, no Salão "Rui Barbosa", a ser inaugurado nesse dia, o tradicional Baile da Chave, em que será coroada a Rainha da Faculdade. Os alunos interessados poderão procurar os convites com o colega Petrônio, no CACO. As reservas de mesa poderão ser feitas à rua Moncorvo Filho, 8, ou pelo telefone 23-0415. Compareceram ao baile as rainhas de todas as outras Faculdades e tambem a srta. Jussara Marques, Miss Brasil.

CONTRÔLE ESTATAL NA DESIGNAÇÃO DO CLERO

A SITUAÇÃO DA IGREJA CATOLICA NA TCHECOSLOVAQUIA

PRAGA, 3 (INS) — Uma comunicação publicada no Diario Oficial dá a conhecer os planos do govêrno para pôr em vigor suas novas faculdades de controle sôbre a designação de padrões.

O govêrno é quem apresentará à Igreja o nome dos candidatos que achar capazes de ocupar cargos vagos.

Os candidatos serão apresentados através do departamento de Assuntos Eclesiasticos.

Publica os textos de cinco decretos sôbre a administração eclesiastica aprovados pelo gabinete na semana passada.

Um decreto exige que a Igreja católica publique todos os lugares vagos no próximo numero do jornal católico.

Os outros decretos são semelhantes, alterando-se unicamente o texto no que se refere às diversas denominações de outras igrejas.

Estabelecem um patronato sôbre todas as igrejas católicas, paroquias e demais instituições religiosas que agora passarão em mãos do govêrno e aplica-se ainda às propriedades da Igreja afetadas pelas diversas medidas de reforma agraria e nacionalização aprovadas depois da guerra.

Nos casos de designação de altos membros do clero, os decretos estipulam que "o govêrno pode se negar em dar a sua provação por questões politicas contra a personalidade do candidato.

Estabelecem ainda que a igreja católica deve apresentar uma lista de candidatos da qual o Estado fará então a seleção.

Outras igrejas podem selecionar seus candidatos e depois obter a aprovação do Estado.

Os sacerdotes que sejam designados sem a aprovação do Estado não receberão soldos do Estado.

A nova lei entra em ação a partir de 1.º de novembro e estabelece que as vagas devem ser supridas dentro de, no máximo 30 dias.

Em caso contrário, o Estado tomará tôdas as medidas necessárias para assegurar a continuação dos serviços religiosos e educacional do clero

FINDO O GOVÊRNO HOLANDÊS NAS ÍNDIAS

Surgirão os Estados Unidos da Indonésia

HAIA, 2 — (INS) — Funcionarios holandeses e indonesios firmaram hoje um acordo pondo fim ao regime holandês sobre as Indias Orientais Holandesas.

Segundo os termos do tratado os Estados Unidos da Indonesia passarão a ser Estado a partir do proximo mês, o que significa a independencia para setenta e sete milhões de pessoas que antes se encontravam debaixo do regime holandês.

Os representantes de ambas as partes esperam que a serie de acordos firmados hoje assinalem o começo de um novo capitulo na sangrenta e amarga historia da Indonesia. O ultimo obstaculo para a conclusão da conferencia foi afastado quando os delegados concordaram num plano para a discussão de problema da Nova Guiné e aprazaram por um ano a discussão do problema. A Holanda continuará na possessão dessa grande ilha, uma vez que ambas as partes reconheceram que seus estados estão sujeitos a disputa.

Entre os acordos levados à Conferencia figura um projeto de Constituição para a Republica dos Estados Unidos da Indonesia. O estatuto da União Indonesia que estabelece as relações entre a Holanda e a Republica, especifica acordos sobre assuntos militares, financeiros, economicos, politicos e de relações exteriores. A Constituição que se porá em vigor quando passar a Soberania, estabelece um Governo por eleição democratica uma legislatura de duas Camaras, um Gabinete, garantias para os direitos do homem e o principio de auto-determinação para as zonas das Indias Orientais que estão duvidosas a respeito de sua união ou não com a Nova Republica.

Os acordos especificam que as tropas holandesas na Indonesia serão retiradas o mais breve possivel. As negociações para a evacuação de tropas provavelmente prosseguirão, pois o regime esta ansioso para que as ilhas fiquem livres de soldados.

Embora a Republica da Indonesia seja de inicio um estado independente e soberano prosseguirão as estreitas relações com Haia no comercio, politica exterior, defesa, assuntos sociais e culturais. Essas relações em alguns aspectos serão similares às existentes entre a Grã-Bretanha e seus dominios, que são independentes do regime britanico e sem embargo tem certos vinculos com o Imperio.

Os planos atuais são de formar um govêrno indonesio sob a presidencia do lider republicano Achmed Sockarno, que foi aprisionado pelos holandeses durante a "ação policial" holandesa de dezembro passado.

Um Gabinete Provisorio formará um Parlamento tambem provisorio que será substituido dentro de um ano por uma Assembléia Constituinte e um Governo regular sufragado em eleições gerais.

TUBERCULOSE E RAIOS X
DR. C. CARVALHO LEITE
Terças, quintas e sábados
— 2 às 5 horas —
DR. PAULO M. TAVARES
Segundas, quartas e sextas
— Telefone: 42-7209 —
MÉDICOS DO SANATORIO
AZEVEDO LIMA
Cons. SENADOR DANTAS, 40, 4.º andar
— 2 às 5 horas —

DR. AMERICO CAPARICA
Clinica Médico-Cirúrgica
Consult. R. Visconde do Rio Branco, 31 — Tel. 42-2056
Diariamente das 16 às 19 horas
Res. Rua Washinton Luis 103, 2.º — Tel. 32-1875

CONSERTAM-SE

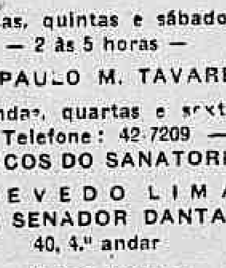

MAQUINAS DE COSTURA USADAS
QUALQUER TIPO
Atendemos chamados a domicilio. Tels. 32 3900 e — 32-7987 —
R. ESTACIO DE SA, 37

Brotoejas Assaduras
POLVILHO ANTISSEPTICO GRANADO
Frieiras Suores fétidos

AVISO

O SINDICATO DA INDUSTRIA DE TORREFAÇÃO E MOAGEM DE CAFÉ DO RIO DE JANEIRO comunica ao publico que, tendo em vista a atual cotação do café cru e de acordo com a portaria n.º 142 da C. C. P., a partir de hoje, 4 do corrente, o café torrado e moido no Distrito Federal e nas zonas limitrofes com Estado do Rio de Janeiro passará a ser vendido no atacado ao prêço de Cr$ 16,30 por quilo e no varejo a Cr$ 17,70 por quilo.

A DIRETORIA

EM GRANDE SUCESSO NO VITORIA

"DUELO" UMA SOBERBA REALIZAÇÃO DE RENATO CASTELANI

Extraido do celebre romance de Alexandre Pusckin, o argumento de "Duelo" tratado de maneira hábil pelo mestre do moderno cinema peninsular Renato Castellani, cujos filmes venceram os festivais internacionais de Veneza de 1948 e 1949, emociona profundamente o espectador e o faz viver a história verificada na velha Russia dos Czares.

Sem duvida "Duelo" é um dos mais belos filmes aparecidos na tela nos ultimos anos, e com ele o cinema italiano vence mais uma importante e significativa batalha. Assia Noris, Fosco Giachetti, Ruby D'Alma, Antonio Centa, Renato Cialente e Mimi Dugini, são os personagens de destaque dêste grande filme.

O ciume mórbido de André, obrigou-o a desafiar o seu maior amigo Sergio para um duelo. Fosco Giachetti e Antonio Centa numa cêna do filme "Duelo", o cartaz sensação do cinema Vitoria

FASANELLO
AMANHÃ
VENDERÁ NOS
CLÁSSICOS
2 MILHÕES FEDERAL
AVENIDA, 110 — AVENIDA, 147

AS ARTES

NOTÍCIAS DIVERSAS

Os sócios da Orquestra Sinfônica Brasileira, solidarizando-se com a Campanha Nacional da Criança, ofereceram 1.000 lugares para o concerto de hoje, no Teatro Municipal, às 21 horas, sob a regência do maestro Koussewitsky, a fim de serem vendidos em favor da Campanha. O prefeito do Distrito Federal, por sua vez, concedeu isenção de sêlos para os bilhetes que são vendidos na própria bilheteria do Teatro Municipal. O programa inclui a 1.ª Sinfonia de Beethoven e a 4.ª Sinfonia de Tchaikowsky, ainda não apresentadas ao público. Não há aumento de preços das localidades já beneficiadas pela isenção de sêlos. A Campanha Nacional da Criança faz um apelo no sentido de que o público compareça a êste espetáculo de arte e cultura.

* * *

Hoje, sexta-feira às 21 horas, a Orquestra Afro-Brasileira dara uma audição de musica negra no Ginastico. Regencia do maestro Abigail Moura e solista-cantora Maria do Carmo. No mesmo programa o Teatro Experimental do Negro apresentará pela última vez a peça folclorica de Joaquim Ribeiro "Aruanda". Preços populares: quinze cruzeiros a poltrona.

* * *

Tem sido muito visitada, no Palace Hotel, a exposição de pintura de Ado Malagoli, um dos artistas de maior talento da nova geração.

* * *

Em prosseguimento do Concurso Chopin, organizado pelo Conservatório Brasileiro de Música, realiza-se amanhã, dia 4, no Salão Leopoldo Miguez, da Escola Nacional de Música da Universidade do Brasil, a segunda prova dêsse concurso, para os seguintes alunos: 1 — Léa Braga Ferreira Tavares; 2 — Maria Adelaide Moritz; 3 — Marina Lopes de Amorim; 4 — Alvaro Furtado de Mendonça e 5 — Veléda Quintas Peres.

* * *

A Cultura Artística realizará, na proxima segunda-feira, no Municipal, um "Festival Turina", devendo serem executados o "Quarteto", "Canto a Sevilha" e "Quinteto", pelo Quarteto Haydn de São Paulo, pelo pianista Fritz Jank e pela cantora Esmeralda de Seslavine.

* * *

O escultor Bruno Giorgi acaba de oferecer ao major Umberto Peregrino, diretor geral do Saps, o original em gesso do seu magistral busto de Osvaldo Cruz. Como se sabe, a arte de Bruno Giorgi conta, neste gênero, com algumas de suas melhores realizações.

Psicólogo sutil, êle consegue caracterizar, apenas com os traços essenciais, a fisionomia de cada rosto, mantendo em seus trabalhos, por efeito de um extraordinário equilíbrio, qualidades plásticas do mais alto valor, qualidades essas de que é um dos mais expressivos exemplos o retrato de Osvaldo Cruz. O major Umberto Peregrino agradeceu a preciosa oferta do grande escultor patricio.

* * *

Realiza-se, na próxima terça-feira, no Teatro Municipal, a estréia da pequena diretora de orquestra Giannella de Marco, de nacionalidade italiana, que está percorrendo a América do Sul numa "tournée" vitoriosa.

A juvenil musicista, caso único na história da música, é dotada de prodigiosa precocidade musical, cuja constatação tem deixado atônitas platéias habituadas a realizações artísticas de vulto e a mais rigorosa crítica. Com apenas cinco anos de idade e sem sequer conhecer música — guiada por fenomenal intuição e sensibilidade extraordinária — Giannella rege obras dos grandes mestres da Arte, obtendo resultados "que muitos pretensiosos diretores, bracejando histericamente, não conseguem". Em Roma, sua primeira apresentação levantou uma onda de entusiasmo e estupefação; renomados musicistas, críticos prestigiosos, regentes de nomeada prestaram-lhe unânimes homenagens, atestando o carater eminentemente artístico de seu trabalho. O assombro geral ecoou até na Cidade Santa, onde a minúscula artista foi recebida em audiencia especial pelo Papa Pio XII, que teve tambem oportunidade de ouvi-la. Coincidindo um de seus concertos com a estada de Arturo Toscanini na capital italiana, convidaram o grande músico para ouvi-la; entusiasmado, o grande músico manifestou-se, a seu respeito:

— "Assim rege uma celebridade!" — disse o diretor da Sinfônica da NBC.

Tais precedentes — para não falar, ainda, no espetacular sucesso conquistado na Espanha e, ultimamente, na Argentina — conduzem-nos à certeza de que, à frente da Orquestra do Municipal, teremos uma autêntica musicista, o que justifica o grande interêsse que está despertando a estréia de Giannella.

O TEATRO

"O AMOR COMPENSA TUDO", NA ALVORADA DOS NOVOS, NO GLORIA

Subvencionada pelo Serviço Nacional de Teatro, foi inaugurada a temporada da chamada "Alvorada dos Novos", no Gloria.

Jaime Costa montou em primeiro lugar um original da sra. Leonor Porto, intitulado "O amor compensa tudo", que aparece como autora auspiciosamente.

A peça desenrola-se em torno da historia de uma médica, que nada quer com o casamento mas é perseguida por um vizinho de seu consultorio, solteirão, que termina se apaixonando.

Em torno desse enredo desenrolam-se os tres atos, que estão muito bem defendidos por parte de alguns artistas e regularmente pelos demais.

Os papeis do "ladrão" Adolar Costa, e da "amante" Déa Selva e o interpretado por Valery Martins, não convencem. A grande figura da peça, cujo trabalho empolgou todas as atenções, desta vez ainda foi Heloisa Helena.

Apesar de poucos ensaios, depois de um periodo de afastamento por motivo de uma recente e melindrosa intervenção cirurgica, nos deu uma das suas melhores criações.

Jaime, se soubesse o seu papel, teria acompanhado Heloisa, porque tem um papel para isso.

Agora já deve saber melhor. Cazarré esteve impecavel no medico [illegible], compondo com naturalidade, e detalhes, o seu papel.

Quem nos deu uma delicia de [illegible] do seu papel foi [illegible] Rios, uma artista de grande merecimento, muito [illegible] e muita força de vontade.

A sua criadinha "[illegible]" ficou inesquecivel e todo o publico aplaudiu-a com justiça.

Estreou num pequeno papel, apresentando mais um trabalho digno do seu talento a atriz Luiza Barreto Leite, que na [illegible] cena do 3º ato com Heloisa Helena conseguiu levantar ainda mais o espetaculo.

São estas as nossas ligeiras impressões da "O amor compensa tudo", depois de "Filomena" a melhor peça deste ano, no Gloria.

Cenarios de muito bom gosto e apropriados.

JOSÉ LYRA

FALECEU O ATOR TAVEIRA

No Retiro dos Artistas, em Jacarépaguá, onde estava recolhido ha muitos anos, o velho ator Teodoro Taveira, o artista de teatro mais velho do Brasil e que pertenceu ás tradicionais temporadas de Dias Braga no Recreio. O seu enterro, custeado pela Casa dos Artistas, realizou-se terça-feira ultima, no cemiterio de Jacarépaguá, com grande acompanhamento de amigos e colegas.

A COMPANHIA VALTER PINTO EM S. PAULO

Partirá breve para S. Paulo a Companhia do Recreio, onde ocupará o Teatro Odeon "Está com tudo e não está prosa" e "Trem da Central", farão toda a temporada da Paulicéa, no teatro que está sendo remodelado só para esse fim.

SOB AS ORDENS DO CHEFE DE POLICIA

Ainda depende de decisão do chefe de Policia, a estréia de Palmerim no Phenix.

Tendo a censura proibido a peça "O guarda da Alfandega", aquele ator recorreu e protestou, estando aguardando os acontecimentos.

A CAMINHO DO CENTENARIO, "COMO OS MARIDOS ENGANAM"

Aimée continua a levar ao Rival, todo o grande publico da cidade, o qual continua a aplaudir, "Como os maridos enganam..." (Girouette), de Paul Nivoix, traduzida por R. Magalhães Junior.

A MENTIRA TEATRAL

As graciosas "Richiardi girls" no Serrador...

VOCÊ SABIA...

...que Bibi Ferreira estréa no dia 14 no Ginastico.

COISAS QUE INCOMODAM

O privilegio de Valter Pinto na organização dos espetaculos da Marinha.

O FILME DE HOJE

VITORIA — "Farsa tragica" — Dercy Gonçalves.

O COMENTARIO DA NOITE

— Por que não houve espetaculo, hoje, no Carlos Gomes? — indagava, quarta-feira o Paschoal Carlos Magno do seu amigo Gustavo Doria.

— E você não sabe? — respondeu-lhe o critico teatral do "Globo", — em homenagem aos mortos.

As senhoras Joaquim Monteiro de Carvalho e Maria Luiza Melo, e os senhores Rodrigo Otavio Filho e Hugo Gauthier. — (Foto "Sombra")

O CINEMA

"NONO MANDAMENTO... NÃO DESEJAR" NA CINELANDIA SEGUNDA-FEIRA

DIA 10, "O PIRATA"

Finalmente dia 10, quinta-feira proxima, "O pirata" estará com toda a sua sedutora fantasia, suas extravagancias, seu exotismo e seu tecnicolor festivo, divertindo muita gente nos 3 cines Metro.

Vai o nosso publico, afinal, conhecer a fantasia-romantica-musical que Vincent Minelli dirigiu — com Gene Kelly e Judy Garland, nos principais papeis.

Todas as musicas de "O pirata" são de Cole Porter, destacando-se "Ninã", e "Pirate Ballet", bem caracteristicas do querido autor da "Night and Day" e "Beguin the Beguine".

Walter Slezak e Gladys Cooper têm tambem papeis de destaque em "O pirata" que se desenrola numa imaginaria e extravagante cidadezinha banhada pelo mar das Caraibas.

Muita gente, no proximo Carnaval, se inspirará nas exoticas fantasias que o "Pirata" vai mostrar.

SEGUNDA-FEIRA PROXIMA, FINALMENTE, "O VALENTE TREME TREME"

Quando Bob Hope enfia na cabeça um vastissimo "sombrero", que pode fornecer sombra a uma familia numerosa; mete no cinturão uma garrucha de muitos canos e coloca em baixo do braço um diploma de dentista formado por correspondencia, o publico logo pressente que vai assistir a algo de muito "sério", tanto mais que o ambiente escolhido pelo estranho "mocinho" é o do "far west" norte-americano, infestado de bandoleiros, de indios pele-vermelha e de mulheres que, tal como "Jane Calamidade", jogam um niquel para o ar e acertam nele tres tiros... de olhos fechados!

"NÃO ME DIGA ADEUS!"

Nelly Daren, a encantadora "estrelinha" argentina de "Não me diga adeus!", será, com este filme, imediatamente consagrada pelos "fans" brasileiros.

Ela cativa pela graça unica, pela mocidade radiante, pela simpatia que emana do seu sorriso bonito.

O seu papel nesta produção da São Miguel Filmes é o da filha de um casal de turistas de Buenos Aires, que vem passar o carnaval no Rio, hospedando-se em Quitandinha.

Nelly apaixona-se pelo filho de um casal brasileiro (Anselmo Duarte), enquanto seu irmão (Hugo Chemin) se enamora da irmã de Anselmo (Vera Nunes), sob os olhares benevolo dos pais (Sara Nobre), (Darcy Cazarré), e (Josefina Diaz — Manuel Collado). Mas o filme tem tambem um pouco de emoção, enxertada de maneira inteligente no argumento, do qual Joracy Camargo é o autor.

A parte musical é um dos pontos altos de "Não me diga adeus".

Os maestros Walter Schultz Portoalegre e Guerra Peixe esmeraram-se nas composições apresentadas aqui.

E figuras como Linda Batista, as 3 Marias e os Quitandinha Serenaders surgem em otimos numeros musicais.

E' um espetaculo realmente alegre e divertido, que os cinemas do circuito L. S. Ribeiro apresentarão brevemente.

"Nono mandamento... não desejar", o grande filme que Roberto Rossellini, o diretor de "Roma, cidade aberta" dirigiu e Elli Parvo, a linda "estrela" italiana aparece ao lado de Massimo Giroti, estará segunda-feira na Cinelandia.

Desta vez o pequenino mas elegante cinema São Carlos exibirá este filme que tanto sucesso registrou no seu lançamento e ao qual a critica não poupou encomios.

"Nono mandamento... não desejar", como os "fans" já sabem, trata da historia de uma linda mulher que teve sobre ela a maldição de ser bela, que era perseguida pelos homens que a olhavam como se estivesse nu'a.

E' uma historia singular e comovente.

ADVOCACIA TRABALHISTA
NAPOLEAO FONYAT
Carmo, 65-4.º — 43-8188

Concertos

O. S. B., hoje, ás 21 horas no Municipal, sob a regencia de Koussevitzky, em beneficio da Campanha Nacional da Criança.

ORQUESTRA AFRO-BRASILEIRA, hoje, ás 21 horas, no Ginastico, sob a regencia de Abigail Moura, com a solista Maria do Carmo.

FESTIVAL TURINA, 7 do corrente, ás 21 horas, no Municipal, para a Cultura Artistica, com o Quarteto Haydn, o pianista Fritz Jank e a cantora Esmeralda de Seclavine.

ORQUESTRA DO TEATRO MUNICIPAL, 8 do corrente, ás 21 horas, no Municipal, sob a regencia de Giannela de Marco, de 5 anos de idade.

Exposições

MALAGALI, no Palace Hotel.

E. BIANCO, no Ministério da Educação.

HOJE

BAILE das DEBUTANTES de 1949

Apresentadas pela revista SOMBRA

NO COPACABANA-PALACE
Ultimos "tickets" á venda na recepção do Hotél

A SOCIEDADE

DEBUTANTES

Jacinto de Thormes

Finalmente hoje acontecerá o grande baile das pequenas debutantes. Finalmente hoje. Depois de tantos preparativos as rosadas moças de 16 anos estão nervosamente dando os últimos retoques nos vestidos lindamente brancos. O intercambio telefonico entre uma e outra menina e os seus pares respectivos (os bonitões) é algo de muito serio e que pede muita linha. O comercio anda num movimento de vestidos grandes, fitas, sapatos brancos, salto alto mamãe não gosta.

Todas as grandes casas de comercio do Rio ofereceram presente e a própria fábrica Bangu mexeu-se lá de Moça Bonita para dizer que fazia questão de presentear as meninas com um novo e revolucionário tecido de verão, coisa nunca vista, tecido que nem passar a ferro precisa.

De São Paulo chegam alguns senhores de 400 anos, bandeirantes no duro e pretendem assistir ao grande acontecimento Segundo ouvi dizer a sala já está quase estourando de tanta gente Todo mundo vai. Todo mundo sabe a beleza dessa noite, que conhece a emoção de ver as que vão fazer o seu "debut". Os outros ouvirão pelo radio, saberão pela noticia de jornal, comentarão pela fotografia e o cinema.

Aqui estão os nomes das que, pela primeira vez, irão a um grande baile e lançarão no destino das suas vidas este ponto de partida, imponente, alegre e emocionante: Ana Maria Goulart Machado, Candida Borges, Dea Lucia Pinheiro Pimenta, Eliana Brando, Gilda Tavares, Ivan Marshall, Leonilde Caravaglia, Lilian Rodrigues Vasques, Maria Cristina Lins do Rego, Maria Fernanda Sales Pinto, Maria Estela Ramos Coelho de Souza, Maria Lucia Daer, Maria Regina Trindade Bastos, Neida Saboia de Albuquerque, Norma Eisen, Regina Sampaio Doria, Sonia Pereira da Silva, Wilma Gross, Ieda Dolabela, Teresa Magalhães Issler.

São "pares" das debutantes os senhores: Mauricio Pontual Machado, Valter James Gosling Junior, Sergio Pinheiro, Sergio Chermont de Brito, Carlos Bandeira, João Carlos Osorio, Jorge Doria Filho, Artur Montandon Braga, David Geremberg, Aldir Saboia de Albuquerque, Ricardo M. da Costa, Roberto Sampaio, Otavio Koeller, Fernando Sá Costa Cruz, José Walson Saboia de Albuquerque, Eduardo Nascimento, José Augusto Miranda e Silva, Luiz Humberto Pereira, Cesar Thedin, João Carlos Daudt.

ANIVERSARIOS

Fazem anos hoje:

SENHORES:

Professor Leonidio Ribeiro.
— Ibeen de Rossi, advogado
— Jorge de Araujo Cunha
— Capitão Martins de Oliveira.
— Tenente Ulisses de Oliveira Santos.
— Henrique Barroso.
— Mario Capeli.
— Francisco Coelho.
— José Alves de Araujo
— Helio Segadas Vianna.
— Silvano Coelho de Souza.
— Renato Meira Silva.
— Jorge da Conceição.
— José Carlos Lisboa.
— Torres Pastorino.

SENHORAS:

— Eulalia Neves de Queiroz.
— Euridice de Melo
— Carmelinda Peixoto.
— Eline Mochel.
— Adelia Cataldo De Vicentis.

SENHORINHAS:

Palmira dos Santos e Silva.

- Completou ontem 14 anos a senhorinha Maria Lucia Galotti filha do ministro Luiz Galoti e sra. Antonieta Pires de Albuquerque Galoti.

MENINOS:

— Valmir, filho do sr. Alfredo S. Guimarães e sra. Elza Guimarães.
— Wilson, filho do sr. Sebastião Mobile e Josefa Mobili.

MENINAS:

Maria Terezinha, filha do sr Izauro Luz e sra. Nemesia Queiroz Luz.

CONFERENCIAS

O sr. Moacir Malheiros Fernandes da Silva fará, hoje, uma conferencia sobre "As duas grandes ligações terrestres entre o Rio de Janeiro e Baía", na Radio Jornal do Brasil, ás 21 horas.

— Hoje, ás 17 horas, no 7º andar da A. B. I., Humberto Bastos sobre "A revolução economica de Rui Barbosa.

— No Centro Brasil França, hoje, ás 17.30 horas, á rua Alvaro Alvim, 21, 17º andar, o professor Francis Pereira falará sobre "Determinismo em fisica".

— Na Sociedade Sul-Riograndense, a poetisa Else Mazza Machado, fará uma conferencia sobre "Um poeta em Rio Pardo".

— No auditorio da "Fundação Getulio Vargas", realiza-se, hoje, ás 17.30 horas, a conferencia do engenheiro Luiz H. Horta Barbosa, sobre "O aparelho digestivo na série animal".

— Hoje, ás 17.30 horas, no auditorio da A. B. I., a escritora chilena Stela Cervolan sobre a figura de Juana de Ibarboron.

— O dr. Rivadavia Correia Meyer pronunciará, hoje, ás 18 horas, no Salão do Liceu Literario Português (Largo da Carioca), uma conferencia subordinada ao seguinte tema: "A politica e a tradição brasileira".

HOMENAGENS

Por proposta do Conselho Administrativo da A. B. I. vai ser inaugurada na sua séde, a efigie de Rui Barbosa, em comemoração á passagem do centenario do seu nascimento.

— Em comemoração ao 92º aniversario da Sociedade Sul-riograndense, esta sociedade inaugurará o retrato do general Pinheiro Machado, na sua séde, fazendo o discurso oficial o deputado Flores da Cunha.

— Os amigos e admiradores do dr. Lopo de Carvalho Coelho, por motivo de sua nomeação para sub-chefe da Casa Civil da Presidencia da Republica, vão lhe oferecer um jantar no proximo dia 9 de novembro, ás 20 horas, na A. B. I.

FESTAS

O Olimpico realiza sabado, á tarde, mais uma reunião dançante, na sua séde, entre ás 18 e 20.30 horas.

— No proximo domingo, 6, das 17 ás 21 horas, o Tijuca realiza uma festa dançante promovida pela Comissão do Natal dos Pobres do Tijuca Tenis Clube.

Esta notavel agremiação social e esportiva, com séde provisoria á rua Rodrigo Silva 18, 5º andar, sala 501, fará realizar, no proximo sabado ás 21 horas, nos salões do Leme Tenis Clube, uma animada festa dançante e um caprichado show.

FORMATURAS

Realiza-se hoje ás 10 horas, na Catedral de Niterói a missa de ação de graças, mandada celebrar pelos bacharelandos de 1949, da Faculdade de Direito de Niterói.

O ato liturgico será celebrado por s. ex. revma. d. João da

(Conclui na 7.ª pág.)

DOENÇAS NERVOSAS
Dr. Neves Manta
RUA SEN DANTAS 40
De 15 ás 18 horas

O Dia Astrológico

(Conclusão da 6.ª pág.)

Mata de Andrade e Amaral, ou, bispo diocesano.

A turma, que tem como patrono, Ruy Barbosa, colara grau no proximo sabado, as 13,30 horas, em sessão solene, no Ginasio Camilo Guerreiro.

COMEMORAÇÕES

Comemorando hoje, dia 4, o vigesimo primeiro aniversario da morte do seu saudoso fundador, Jackson de Figueiredo, o Centro Dom Vital promove as seguintes homenagens, para as quais convida todos os amigos e admiradores do inolvidavel lider e escritor catolico.

A's 9 horas — Missa por alma de Jackson, no Mosteiro de São Bento;

A's 10,20 horas — Romaria ao tumulo de Jackson, no cemiterio de S. Francisco Xavier;

A's 20,30 horas — Sessão solene, em sua sede, à Praça 15 de Novembro, 101, sobrado, devendo falar o deputado dr. Amando Fontes.

VIAJANTES

Parte, hoje, por via aerea, para a Baia, acompanhado de sua esposa, o sr. Heitor Beltrão, representante da A. B. I., no Congresso de Jornalistas.

— Passageiros embarcados no Rio, em aviões da "Cruzeiro do Sul":

PARA BUENOS AIRES: — Suzana Rafaela Tereza Vergara de Schwab — Patricia Schwab — Faust Cardonna — Maria Goycoolea Grez — Clara Grez de Goycoolea — Trinidad Goycoolea de Vial — Marcos Goycoolea Vial — Luiz de Goycoolea Cortez.

PARA SALVADOR: — Aroldo Simas Magalhães — Arthur Simas de Magalhães — Paschoal Carlos Magno — Aurora Carlos Magno — Pernambuco de Oliveira — Maria Rosa Moreira Ribeiro — Augusto Mauricio — Zalka Queiroz — Edgar Mario de Medeiros — Stella Tourinho Galvão de Medeiros — Alice Tou- [illegible] — A [illegible] Ribeiro de Almeida — Renato Pinto [illegible] Garcez Filho.

— Passageiro de uma aeronave da Braniff deixou o Rio, ontem, com destino a Lima, o sr. Herbert L. Brand, chefe do Departamento de Operações dessa empresa norte-americana de aeronavegação comercial no Brasil.

— Viajando por um avião da Braniff chegou ao Rio, procedente de Lima, acompanhado de sua esposa, o sr. J. Rafael Sanchez Larragoiti, relevante figura da direção da Sul-América.

— Tendo chegado de Buenos Aires, viajou, ontem, para Havana, via Lima, o sr. José L. Franco, que chefiou a delegação cubana no IV Congresso Historico Municipal Interamericano, recentemente realizado na capital portenha.

— Procedente da França chega, hoje, pela manhã, o professor Francis Perrin, sucessor do professor Paul Langevin, do Colegio de França, onde ocupa desde o ano de 1946, a catedra de Fisica Atomica e Molecular.

E' tambem o professor Perrin comissario, membro do Comité de Direção do Comissariado da Energia Atomica.

MISSAS

Serão rezadas hoje:

EURICO DE OLIVEIRA — Na matriz de São Cristovão as 8,30 horas.

IOLANDA BRUZZI — Na Catedral Metropolitana, às 10 horas.

ALBERTO GAGO TORRES — Na igreja Sagrado Coração de Maria (Meyer), às 9 horas.

LYDIA CUNHA — Na igreja de São Francisco de Paula, às 9 horas.

MARIA DE HOLANDA MAIA — Na igreja de São José, às 10 horas.

JOÃO ANTONIO PERFIRA — Na igreja do Rosario, às 8,30 horas.

MARIA AUGUSTA VIEIRA GUIMARÃES — Na igreja de São Francisco de Paula, às 11,30 horas.

GENERAL FRUTUOSO MENDES — Na Matriz de São Francisco Xavier, às 9 horas.

— Celebrar-se-á às 10 horas de amanhã, no altar-mor da Catedral Metropolitana, desta capital, a missa de mês, mandada oficiar em intenção da alma do desembargador Antonio de Paulo, falecido no Paraná, de onde era natural.

TINTAS 77

Esmaltes — Oleos — Vernizes
Ferramentas para pintores e todos os artigos para pintura
Não comprem sem consultar a
CASA DAS TINTAS FINAS
Rua Buenos Aires, 77
Fones 23-3132 e 23-3890

D.A. ASTROLOGICO

HOJE, 4 — Bom dia para contratar casamento. As horas da manhã são proprias para viagens.

ACONTECERA' HOJE AO LEITOR:

As possibilidades felizes de hoje assim como as impossibilidades, são traduzidas mais abaixo, com horas e numeros propicios, estes dois dados são resultados do progresso da astrologia no campo cientifico da astronomia e numerologia.

PARA OS NASCIDOS ENTRE 22 DE DEZEMBRO E 20 DE JANEIRO

Atos indisciplinados, brigas e pequenos prejuizos. 2, 3 e 4: 20 21 e 23. (horas e numeros).

ENTRE 21 DE JANEIRO E 18 DE FEVEREIRO

Decepções e magoas com parentes ou amigos. 16, 17 e 18: 729, 825 e 975. (horas e numeros)

ENTRE 19 DE FEVEREIRO E 20 DE MARÇO:

Introspecção desanimo e a noite será melhor. 18, 22 e 23. 9. 13 e 32 (horas e numeros)

ENTRE 21 DE MARÇO E 20 DE ABRIL

Desconfiança, despropositada e prejudicial 5, 14 e 25; 336 399 e 479. (horas e numeros)

ENTRE 21 DE ABRIL E 20 DE MAIO:

Chance em todas as empresas. Recebimentos de noticias e satisfação. 14, 15 e 18; 23, 24 e 27. (horas e numeros).

ENTRE 21 DE MAIO E 20 DE JUNHO:

Satisfação, novas amizades. 15, 17 e 22; 24, 26 e 27. (horas e numeros).

ENTRE 21 DE JUNHO E 22 DE JULHO:

Poderá resolver os seus problemas com sucesso. Não tome medidas drasticas e não insista, que os seus amigo recebam os seus conselho, 10, 11 e 12. 28, 29 e 31. (horas e numeros).

ENTRE 23 DE JULHO E 23 DE AGOSTO

Experiencias arriscadas, ansiedade e perigo de acidentes 14. 16 e 18; 216, 340 e 339. (horas e numeros).

ENTRE 24 DE AGOSTO E 23 DE SETEMBRO:

Sorte nos amores e nos divertimentos. Dificuldades financeiras. 4. 5 e 6; 22, 23 e 24. (horas e numeros).

ENTRE 24 DE SETEMBRO E 22 DE OUTUBRO:

Decepções, magoas e contrariedades com pessoas da familia 1, 2 e 20; 38, 47 e 56. (horas e numeros)

ENTRE 23 DE OUTUBRO E 22 DE NOVEMBRO

Pensamentos e desgostos intimos. 10, 12 e 31. 28. 30 e 48. (horas e numeros).

ENTRE 23 DE NOVEMBRO E 21 DE DEZEMBRO

Agradavel, a tarde será de ansiedade e de perdas subitas 8, 9 e 12; 40, 60 e 84. (horas e numeros).

MIRAKOFF

O Folclore Brasileiro Nos Estados do Sul

A incentivação de nossos estudos folcloricos, iniciada pela Comissão Nacional de Folclore, do IBECC, está crescendo de modo auspicioso em todo o país, onde as sub-comissões dessa entidade estão realizando um labor muito fecundo.

Ao regressar do sul, o sr. Renato Almeida, secretario-geral da Comissão Nacional de Folclore, que visitou as Sub-Comissões de S. Catarina, Rio Grande do Sul e Paraná, de que são, respectivamente, secretarios-gerais, o deputado Osvaldo Cabral, o professor Dante de Laytano e o prof. Edgard Sampaio, endereçou minucioso relatorio ao dr Levi Carneiro presidente do IBECC, no qual expõe as atividades dessas comissões, salientando a repercussão que têm tido, quer nos estudos e pesquisas, quer no cultivo das artes populares, quer na aplicação do folclore á educação.

I Congresso Brasileiro de Higiene e Segurança do Trabalho

SERÁ REALIZADO, NESTA CAPITAL, DE 28 A 30 DE NOVEMBRO

Conforme já foi amplamente noticiado, realizar-se-á, no Rio de Janeiro, de 28 a 30 de novembro proximo, o I Congresso Brasileiro de Higiene e Segurança do Trabalho, que é promovido pela Associação Brasileira de Medicina do Trabalho, com a cooperação do Centro de Estudos de Medicina Social e Sociedade Brasileira de Medicina Social e do Trabalho.

A importancia e a transcendencia das questões relativas a medicina e higiene do trabalho são a tal ponto notorias, que constitui hoje uma das principais preocupações de qualquer governante a melhoria radical das condições laborativas, com o refinamento das medidas que digam respeito ao bem estar e á saude dos operarios.

Compreende-se, assim, que a reunião de tecnicos e demais interessados em assuntos referentes á defesa da integridade fisica dos nossos operarios assuma um valor de extraordinario interesse para os nossos administradores, que, animando e incentivando tais reuniões, terão possibilidade de ver criado um otimo campo de estudos, onde a administração possa colher as mais uteis e proveitosas experiencias.

Parece-nos, pois, de todo justo o interesse que varias de nossas Repartições vêm demonstrando pelo Congresso referido que é, aliás, o primeiro conclave desse genero que se realiza em nosso país. O Congresso, alem de um temario livre, rico em materia de maior atualidade, contará para debate como temas oficiais os seguintes assuntos, com os respectivos relatores:

Alimentação do trabalhador nos grandes centros. Medidas praticas para solução do problema. Relator: SAPS.

Acidentes do Trabalho. Aspectos medico-legais. Relator: Instituto de Aposentadoria e Pensões dos Maritimos.

Não Se Esqueça

M. E. M.

Será efetuado, hoje, dia 4 de novembro de 1949, das 11,15 as 17 horas o pagamento das seguintes propostas de emprestimos:

MATRICULAS:
13163 — 11112 — 17719 — 7998

EMERGENCIAS
MATRICULAS
30151 — 33131 — 6143 — 16239
12559 — 11557 — 45322 — 26740
39242 — 14151 — 5966.

O pagamento das propostas anunciadas neste mês e não recebidas só será realizado ás quintas-feiras.

Enfermeiras Para a Aeronautica

VENCIMENTOS INICIAIS DE CR$ 2.580,00 INDO ATE CR$ 4 310,00

Estão abertas até o dia 18 do corrente, na Divisão de Seleção e Aperfeiçoamento do DASP, as inscrições do concurso para a carreira de Enfermeiro do Ministério da Aeronáutica. Os vencimentos iniciais são de Cr$ 2.580,00 e os finais de Cr$ 4 310,00. As vagas são em número de quarenta, só podendo increver-se candidatos do sexo feminino.

Quem Não Anuncia se esconde

TEATRO

COPACABANA — "Pif-paf", ás 21,30 horas.

TEATRINHO DE BOLSO — "A garçoniere de meu marido", ás 21 horas.

REGINA — "As solteironas de chapéus verdes", ás 21 horas.

RIVAL — "Como enganam os maridos", as 20 e 22 horas.

GLORIA — "O amor compensa tudo", ás 20 e 22 horas.

TEATRINHO JARDEL — "Agora mando eu", ás 20 e 22 horas.

SERRADOR — "Magia e ritmo", ás 20 e 22 horas.

RECREIO — "Está com tudo e não está prosa", ás 20 e 22 horas.

CARLOS GOMES — "Quero ver isso de perto", ás 20 e 22 horas.

CINEMAS

ESTRÉIAS

S. LUIZ — "As aventuras de Don Juan" com Errol Flynn. — 1,20 — 3,30 — 5,40 — 7,50 e 10 horas.

METRO PASSEIO — "Labios que escravizam", com Robert Taylor, [illegible] — 2 — 4 — 6 — 8 e 10 horas.

PLAZA — "Bongo", de Walt Disney, 2 — 3,40 — 5,20 — 7 — 8,40 e 10,20 horas.

ASTORIA — "Bongo", de Walt Disney, 2 — 3,40 — 5,20 — 7 — 8,40 e 10,20 horas.

METRO COPACABANA — "Ato de violencia", com Van Heflin. 2 — 4 — 6 — 8 e 10 horas.

METRO TIJUCA — "Ato de violencia", com Van Heflin. 2 — 4 — 6 — 8 e 10 horas.

VITORIA — "Duelo", com Fosco Giachetti. 2 — 4 — 6 — 8 e 10 horas.

PARISIENSE — "Bongo", de Walt Disney, 2 — 3,40 — 5,20 — 7 — 8,40 e 10,20 horas.

ODEON — "As aventuras de Don Juan", com Errol Flynn. 1,20 — 3,30 — 5,30 — 7,50 e 10 horas.

RIAN — "As aventuras de Don Juan", com Erroll Flynn. 1,20 — 3,30 — 5,40 — 7,30 e 10 horas.

REX — "Atormentada" e "Robin Hood de Monterey", a partir de 2 horas.

PALACIO — "Caminho da redenção", com Joan Crawford 2 — 4 — 6 — 8 e 10 horas.

PRESIDENTE — "Desventurada", com Maria Antonietta Pons. 2 — 3,40 — 5,20 — 7 — 8,40 — e 10,20 horas.

CARIOCA — "As aventuras de Don Juan", com Erroll Flynn 1,20 — 3,30 — 5,40 — 7,50 e 10 horas.

IMPERIO — "Um pinguinho de gente", com Anselmo Duarte 2 — 4 — 6 — 8 e 10 horas.

CARTAZ DO DIA

OLINDA — "Bongo" de Walt Disney. 2 — 3,40 — 5,20 — 7 — 8,40 e 10,20 horas.

CAPITOLIO — Sessões passatempo, a partir de 10 horas.

PATHE — "Anjo perverso" com Cécille Aubry. 2 — 4 — 6 — 8 e 10 horas.

RITZ — "Bongo", de Walt Disney. 2 — 3,40 — 5,20 — 7 — 8,40 — e 10,20 horas.

STAR — "Bongo", de Walt Disney. 2 — 3,40 — 5,20 — 7 — 8,40 e 10,20 horas.

ALVORADA — "A valsa da Neve", com Lisa Delamare. 2 — 4 — 6 — 8 e 10 horas.

CINEAC TRIANON — Sessões Cineac, a partir das 10 horas.

CENTRO E BAIRROS

AMERICA — "Caminho da redenção", com Joan Crawford.

AMERICANO — "O mistico", e "Por causa de um beijo"

ALFA — "A esposa de Monte Cristo" e "A mascara do terror".

APOLO — (Fechado para reforma;

AVENIDA — "Um pinguinho de gente"

BANDEIRA — "Tres filhas levadas".

BEIJA-FLOR — (Fechado para reforma).

CATUMBI — "Sinbad, o marujo", e "O vingador das trevas".

CENTENARIO — "Raizes de paixão".

CAVALCANTI — "Somente o céu sabe", e "Princesa da selva".

COLISEU — "Anna Karenina".

COLONIAL — "Bongo".

ELDORADO — "No velho Colorado".

EDISON — "Desfile de Pascoa".

ESTACIO DE SA' — "Prá lá de boa" e "O naufragio do Hespero".

FLORESTA — "Astucia de uma apaixonada" e um filme em série.

FLORIANO — "As aventuras de don Juan".

GUARANI — "Além do horizonte" e "A mão enluvada"

GRAJAU' — "Atavismo".

GUANABARA — "Sua esposa e o mundo".

HADDOCK-LOBO — "A canção prometida", e "O homem leopardo".

IPANEMA — "As aventuras de don Juan".

IRIS — "Bloqueio".

IRAJA' — "Bandido apaixonado" e "Herdeira á prova".

IDEAL — "As aventuras de don Juan".

JOVIAL — "Pecadora".

LAPA — "A caminho do Rio" e "A terrivel verdade".

MADUREIRA — "Atavismo".

MASCOTE — "Bongo".

MODERNO — "Copacabana".

MARACANA — "Numa ilha com você".

MODELO — "Os sapatinhos vermelhos".

MEIER — "Palhaço atormentado" e "Regeneração".

MONTE CASTELO — "As aventuras de Don Juan".

MEM DE SA' — "Ziegfeld Follies".

NACIONAL — "As duas orfãs"

OLIMPIA — "Sortilegios" e "Procura-se uma esposa".

ORIENTE — "A volta dos vigilantes" e um filme em série.

PARAISO — "Coragem de Lassie" e um filme em série.

PARA-TODOS — "Madame Bovary".

PIEDADE — "Amor e espada".

PENHA — "Estou aí"? e um filme em série.

POPULAR — "O cavalheiro negro", "Cupido do barulho" e "Encantamento".

PRIMOR — "Bongo".

POLITEAMA — "Numa ilha com você".

PIRAJA' — "No velho Colorado".

QUINTINO — "Os sapatinhos vermelhos".

RAMOS — "A volta de Frank James" e um filme em série.

ROULIEN — "O destino se repete" e "Vira lata do barulho".

RIO BRANCO — "Bandoleiros" e "Na jaula dos leões".

ROSARIO — "A canção de Bernardette".

ROXI — "Caminho da redenção".

RIDAN — "Traição" e "Cientistas da fuzarca".

SANTA CECILIA — "Olhai os lirios dos campos" e um filme em série.

SANTA HELENA — "A's voltas com fantasmas".

S. CARLOS — "O diabo branco", com Rossano Brazzi. Meio-dia — 2 — 4 — 6 — 8 e 10 horas.

S. CRISTOVÃO — "A taverna do caminho".

S. JOSE' — "Caravaggio, o pintor maldito". Meio-dia — 2 — 4 — 6 — 8 e 10 horas.

TIJUCA — "Emboscada".

TODOS OS SANTOS — "A volta dos homens maus" e "Amor da minha vida".

TRINDADE — "A's voltas com fantasmas" e "Cordas magicas".

VELO — "O Mistico".

VILA ISABEL — "Pecadora".

VAZ LOBO — "Romeu e Julieta" e "[illegible]".

NITEROI

EDEN — "Escola de sereias".

ICARAI — "Quem é o infiel".

IMPERIAL — "Tambem somos irmãos".

ODEON — "Sherlock assustado".

PALACE — "Transatlantico de luxo".

RIO BRANCO — "Dominio dos barbaros" e "Ritmos melodiosos".

O RADIO

EM DIA

Ricardo Galeno

1 — Eis o trecho de uma carta do acadêmico de medicina Alfredo Borba, ora em Paris, dirigida ao sambista Caco-Velho: "Você não pode imaginar o sucesso que suas gravações fazem aqui em Paris e, presentemente, em Roma. Todos os sábados há verdadeiros bailes nas ruas ao som de vitrolas. E' costume do pessoal daqui. E você não queira saber quantas vezes são executadas as suas gravações. Eles não conheciam o verdadeiro samba, mas ficaram conhecendo agora. Em Roma levei os seus discos para uma emissora local e fiz um pedido ao diretor para que irradiasse quinze minutos de música popular brasileira. Ele gostou da idéia e, hoje, diariamente, as suas gravações assim como as de Jorge Veiga e Ciro Monteiro, fazem "miserias" nos ares italianos. Está pra nós!"

2 — Muraro, o notavel pianista brasileiro, acaba de firmar vantajoso contrato com a Radio Globo, devendo estrear muito brevemente.

3 — Roberto Silva, o "mulatinho dengoso", trocou a G-3 pela A-9. Sua estréia? Ainda não foi marcada.

4 — "Assim é o Teatro", um programa sobre o panorama teatral e que traz a assinatura de Dymas Joseph, apresentará na sua audição de hoje, às 16,05 horas, através da onda Mayrink Veiga, uma entrevista com Lourdinha Bittencourt, que contará algumas passagens de sua vida artistica além de responder a um indiscreto questionário.

5 — A Radio Jornal do Brasil começou a transmitir, no dia 1.º p.p., um comentário diario de Al Nto, sob o título "Nos Bastidores do Mundo". Esse comentario vai para o ar diariamente, exceto aos domingos, precisamente às 22 horas.

6 — Dyla Josetti, a conhecida concertista de piano que agora se dedica à critica musical, e que é portadora de um dos nomes mais significativos no ambiente artistico brasileiro, será a Convidada de Honra, durante o programa "Tomando Chimarrão" que a Radio Ministério da Educação irradiará hoje, às 2,30 horas.

7 — Hoje, como acontece todas as sextas-feiras, às 21,35 horas, a Emissora Continental apresentará o programa "Barbadas de D. Pancho".

8 — Apresentando mais um astro internacional, a Radio Globo levará ao ar às 21 horas e 35 minutos de hoje, a voz de Chelo Flores, com o seu repertório variado de músicas latino-americanas.

9 — E' o seguinte o programa da próxima audição dos "Grandes Concertos Toddy", que a Radio Globo retransmitirá diretamente da Escola Nacional de Música: Scarlatti — Sonata em ré menor; Haydn — Sonata em mi bemol maior; a) Alegro; b) Adagio; c) Presto; Chopin — a) Noturno em si bemol menor; b) Improviso em lá bemol maior; c) Balada, n. 5; Villa-Lobos — O cravo brigou com a rosa; Mignone — a) Lenda sertaneja; b) Dança do Botucudo.

10 — Pausa para Meditação, programa radiofonizado por Roberto Mendes, com os casos da vida real, contou aos ouvintes, na última segunda-feira, o caso cruciante, da senhora Clara Maria, com seis filhos e sem recursos. E após a doação de um beneficio àquela ouvinte, por parte do patrocinador do programa, logo na terça-feira chegaram à PRA-9 quantias em dinheiro e objetos diversos destinados àquela senhora.

PRESIDENTE ELEITO POR MINORIA?

(Conclusão da 4ª. pág.)

nais, na forma que a lei estabelecer.

Não há, pois, nenhuma referencia à maioria de votos nem maioria relativa nem absoluta. De nenhuma das expressões usadas, portanto, pode-se concluir que a Constituição vigente vai de encontro ao principio geral de direito politico, que exige a legitima representação majoritaria, nas democracias, para a constituição dos orgãos legislativos e executivos, pois que a eleição dos representantes nas camaras, quer em circulos limitados, quer do sistema proporcional, não diminui mas visa reforçar o principio da representação majoritaria, que se define na ação da Camara por sua maioria, correspondendo à maioria eleitoral. Para que se considerasse derrogado aquele principio seria preciso que fosse expressa a derrogação, como erroneamente pode-se-á interpretar nos textos de 1934.

Implicitamente mantido é aquele principio, ter-se-á de considerar que houve uma omissão na carta de 1946, que não previu a hipotese, real mente rara e que só conhecemos no Brasil recentemente, de se não definir o eleitorado em maioria real, absoluta, em favor de um candidato à chefia de governo. Tratar-se-ia de omissão grave, somente corrigivel com uma emenda constitucional? Certamente não, pode-se responder com toda a segurança. A Constituição sòmente obriga naquilo que dispõe, criando os orgãos do Estado e delimitando-lhes os poderes. Por isto mesmo, por principio de direito politico, não há omissões insanaveis numa carta constitucional, que lhe exijam a reforma ou emenda. As medidas, que nela não são previstas, enquadram-se na competencia da legislação ordinaria. E quando fuja o caso desta competencia, explicitamente estatuida, deve-se obedecer ao famoso principio dos "poderes residuais", aqueles não especificados na Constituição, reconhecidos hoje como da alçada do Congresso, no sistema presidencial.

No nosso caso, determinou a Constituição explicitamente que o presidente da Republica e assim, tambem, os governadores e prefeitos fossem eleitos por sufragio universal e direto e por voto secreto. Não derrogou portanto o principio de representação majoritaria nem regulou a forma de se resolver a hipotese de nenhum candidato conquistar a preferencia da maioria do eleitorado. Trata-se, porem, incontestavelmente, de materia eleitoral. Compete, portanto, à legislação ordinaria, eleitoral, o estatuir como se deve proceder naquela emergencia. Tanto poderá determinar que caiba ao Congresso, às Assembléias e às Camaras de Vereadores, com titulos de representação legitima da maioria eleitoral, escolher um dentre os dois, tres ou cinco candidatos que se hajam apresentado como preferir que se renove a eleição, tantas vezes quantas forem precisas, para que um candidato obtenha a preferencia da maioria.

Data venia, parece não haver necessidade da emenda constitucional que vai ser projetada pelo Partido Republicano. Mas não se poderá contestar, com bons fundamentos, que é inconstitucional a lei que permitiu fosse ao governo o sr. Ademar de Barros, contra dois terços do eleitorado paulista, apoiado apenas em um terço dos votos apurados. Seria realmente absurdo que isto permitisse uma Constituição democratica.

Dr. Elias Mussa Cury

MÉDICO

Consultório: Avenida Rio Branco, 128 - 2.º andar — Sala 202

Terças, Quintas e Sábados, das 9 às 12 horas

Francisco Campos
Aprigio dos Anjos

ADVOGADOS

Rua Araujo Porto Alegre, 70 salas 318, 319

Telefone 42-9110

Banco de Credito Real de Minas Gerais S. A.

Sessenta anos de bons serviços

Avenida Rio Branco n. 116

Rua Visc. de Inhauma, 74

Praça da Bandeira, 141

Rua Uranos 937 A

Estrada do Portela, 45

HEMORROIDAS

Tratamento sem dor e sem operação por processos modernos

DR. OLIVEIRA

R. VISCONDE RIO BRANCO N. 47 1.º — Tel.: 42-5509

Hora popular das 18 às 19 horas

Nereu Encontrou-se Com Ademar...

(Conclusão da 1ª. pág.)

SOLUÇAO MINEIRA

Entrementes, o ministro da Justiça, agindo em nome do presidente da Republica, ainda espera salvar o Acordo Interpartidario na base de uma solução mineira.

Nesse particular, podemos adiantar que o sr. Adroaldo Costa manteve contatos com os srs. Artur Bernardes e Benedito Valadares, obtendo de ambos a concordancia, em principio, da solução do problema sucessorio em torno de um nome mineiro "erga omnes".

Senhor dessas declarações, o ministro da Justiça, entendeu-se com o governador Milton Campos, a fim de submeter-lhe identica consulta. O governador mineiro ficou de ouvir a UDN do seu Estado, para a resposta ao coordenador oficial. Esta é a resposta que se aguarda no momento.

A consulta do ministro da Justiça envolvia a hipótese da solução mais caminhável aos interesses em jogo, compreendendo tambem o exame dos cinco nomes pessedistas, que, já foram objeto de cogitações anteriores.

DESCONTENTAMENTO NO PSD PAULISTA

Em relação aos movimentos de aproximação entre os srs. Nereu Ramos e Ademar de Barros, estamos em condições de revelar que os mesmos determinaram um sulco de magua profunda no seio do PSD paulista, ainda surpreendido pela desenvoltura do presidente nacional do partido, buscando o apôio ou a aliança do maior inimigo da seção paulista do PSD.

De fato, o gabinete do sr. Cirilo Junior teve ontem um dos seus dias mais movimentados, eis que os representantes de S. Paulo buscaram todos uma palavra de explicação para o procedimento do presidente do PSD, o qual tão fundamente feria os interesses de uma das seções mais fortes do partido.

NO SUL

Finalmente, temos a registrar o regresso do sr. Souza Costa de sua recente viagem ao Rio Grande do Sul.

Conforme informamos na ocasião, o sr. Souza Costa seguiu em missão de paz, no sentido de evitar a eclosão das divergencias existentes no PSD gaucho.

Até certo ponto, coroou-se de exito a tarefa do sr. Souza Costa, porquanto não mais se realizará a reunião da Comissão Executiva do PSD gaucho marcada para o proximo domingo. Esta reunião devia forçosamente, conduzir à exaltação dos animos e, consequente, rompimento da frente gaucha.

Por isso mesmo, os circulos pessedistas do Rio Grande mostravam-se ontem otimistas, na convicção de que pelo menos a maioria da seção estadual do partido manter-se-á firme ao lado do Acordo.

CONTRA NEREU E KELLY O GENERAL PAIM FILHO

PORTO ALEGRE, 3 — (D. C.) — Revela a imprensa que o general Paim Filho, apreciando os acontecimentos relativos ao encaminhamento do problema sucessorio através das conversações entre os "3 grandes", fez as seguintes declarações:

— Lamentavelmente todo este barulho surgiu por deslealdade de quem tinha a incumbencia de encaminhar as conversações para a procura de uma solução satisfatoria. Tanto o presidente do PSD nacional que pugnava pela sua candidatura, como se viu depois, como o presidente da UDN que tinha no bolso do colete o nome do Brigadeiro Eduardo Gomes, tornaram impossivel um entendimento harmonico.

— Foi em face a esse lamentavel quadro de interesses personalistas que o general Dutra interveio para salvar o Acordo que representa uma vital necessidade nacional e entregou ao ministro da Justiça a missão patriotica de rearticular os homens bem intencionados em torno dos supremos interesses da ordem social e politica do país.

A Colombia á Beira de Graves Conflitos

(Conclusão da 1ª. pág.)

cesso eleitoral se achava viciado pela "ação de funcionarios do governo, pressão e violencia." O presidente, em sua carta, calculava que "nada menos de 200 agentes policiais sucumbiram ante a subversão organizada" e afirmava que agentes da policia daqueles que se sublevaram em abril, quando dos acontecimentos de Bogotá, encapuçam alguns grupos subversivos." Referindo-se à situação existente no país, Ospina afirmou, como o fizera Laureano Gomez à noite passada, que "influiram nos ultimos mêses de maneira decisiva as atitudes assumidas pelas maiorias parlamentares na imposição da lei que agora se começa a considerar inconveniente".

Ao tratar do problema dos refugiados politicos dentro do país — elementos que tiveram de abandonar as localidades onde residem — Ospina afirmou que os ministros liberais, quando faziam parte do Gabinete, opuseram-se à lei que considerava a situação daquela gente. Em sua carta, o presidente analisou a situação politica desde que se apresentou o caso da alteração dos titulos eleitorais e veio ao país uma missão canadense, cujo relatorio foi aprovado por ambos os partidos, dispondo-se a revisão dos titulos de todos os eleitores. Disse mais que, durante esse processo, o liberalismo acusou o governo de "fraude e violencia" e que "resolveu encurtar o prazo das eleições para que a revisão dos titulos não prosseguisse".

Ospina Perez responsabiliza essa atitude dos liberais pela atual situação, e disse que a mesma "conduziu e fomentou essa campanha inexoravel de violencia que mantem o país à beira de graves conflitos".

Eleicões Em Julho Na Inglaterra

(Conclusão da 1ª. pág.)

hoje uma moção apresentada pelo governo, solicitando a aprovação de sua politica economica. A votação foi de 116 votos contra 29.

Os conservadores têm a maioria na Camara Alta. A Camara dos Comuns, onde os trabalhistas estão em maioria, aprovou já a moção.

Desmentido Sovietico ás Noticias Sobre Concentração de Tropas Na Fronteira Iugoslava

Embarca Amanhã Para Salvador o Prefeito da Cidade

AINDA O 1º CENTENARIO DE RUI BARBOSA

O prefeito Mendes de Morais, atendendo o convite que lhe foi dirigido pelo sr. Otavio Mangabeira, governador do Estado da Baía, através do jornalista Soares Filho, quando aqui esteve recentemente, embarcará, amanhã, para o Salvador, a fim de assistir às solenidades de comemoração do 1º centenario de nascimento de Rui Barbosa.

O governador da cidade, que viajará em avião do governo, será acompanhado de sua esposa, d. Deborah Mendes de Morais, seu secretario particular, sr. Felix Schmidt e assistente Edgard Moura.

Reforço de Dotação Para o D. F. S. P.

O presidente da Republica enviou mensagem à Camara dos Deputados, acompanhada de anteprojeto de lei, autorizando, pelo Ministerio da Justiça, o credito suplementar em reforço de dotações consignadas na verba material, ao Departamento Federal de Segurança Publica.

Aumento Para os Servidores Publicos de Sergipe

ARACAJU, 3 (Asapress) — O governador assinou a lei que concede um aumento de 1.000 cruzeiros nos vencimentos dos desembargadores, e de 100 a 200 cruzeiros, no máximo, para os demais servidores públicos do Estado.

A Lei ora assinada vigorará a partir de janeiro de 1950.

Octavio Babo Filho

ADVOGADO

Rua 1.º de Março, 6 — Tel. 43-6256

"Deficit" de Quase Quatro Biliões de Cruzeiros Para o Proximo Ano

(Conclusão da 3.ª pág.)

so Nacional, depois de estudá-la sob rigido criterio de seleção das despesas. Ficaria proibida qualquer interferencia dos departamentos administrativos junto ao Congresso, que somente se entenderia com a referida Comissão. Evitar-se-ia, assim, a corrida de cada Ministerio em busca de maiores recursos para realizações de um setor, sem conhecimento da situação geral;

b) estimativa prévia das possibilidades da Receita pelo respectivo relator e coordenação entre os lideres dos partidos a fim de fixar, se possivel, o limite maximo de aumentos para atender às emendas do plenario. A Comissão de Finanças deveria ater-se a esse limite, estabelecendo criterios equitativos para sua distribuição. Falta hoje, a este orgão, malgrado sua boa vontade, resistencia à pressão de tantos pedidos de ministros, deputados, diretores de autarquias e departamentos, governos estaduais, etc. que, embora justos e mesmo necessarios, fogem às possibilidades do país;

c) elaboração de leis que disciplinem a concessão dos auxilios (Ministerio da Agricultura, Educação, Justiça e Viação) destinados a instituições particulares que os vêm recebendo sem um estudo prévio nem qualquer plano antecipadamente aprovado.

Só as omissões chegavam a 634 milhões de cruzeiros, ficando o restante um bilhão por conta das emendas aprovadas pelos deputados.

As despesas estão distribuidas: para Pessoal,........ 8.316.382.989.00; para Material, 2.345.945.636,00; para Serv. e Encargos, 6.109.904.961.00; para obras, 3.814.245.940,00; Eventuais, 2.645.000.000.00; Divida Publica, 1.233.913.480,00.

"Desde logo — afirmou — se verifica que o Brasil gasta mais de 40% com pessoal, quando os Estados Unidos gastam 28%; a Grã-Bretanha, 22%; Canadá, 19% e a Suiça, 17%. Essa despesa não deveria ultrapassar de 30%. Considerando-se que na verba Serviços e Encargos grande parte é paga a pessoal, tambem, podemos admitir que mais de 50% do orçamento federal é consumido em pagamento de pessoal.

NENHUM AUMENTO DE IMPOSTOS

Depois de rebater os argumentos dos defensores do "deficit" o sr. Horacio Lafer acrescentou:

Não tomaremos este ano a iniciativa de propôr aumento de impostos, o que significaria elevar mais o custo da vida. Mesmo Renda, que tanto elevamos a menor repercussão tem no aumento do custo da vida, muito embora tambem concorra para sua agravação, não nos parece prudente modifica-lo, quando só agora entra em execução o sensivel aumento votado pelo Congresso. Diz-nos a experiencia que à medida que sobem os impostos, as despesas em proporção duas vezes mais se elevam o menor numero fraudа enquanto poucos pagam.

Inauguremos, pois, politica diferente para enfrentar o "deficit", não nos furtando ao dever de sugerir medidas que afastem a ameaça às finanças publicas brasileiras.

DEFICIENCIA DAS RENDAS PUBLICAS

Referiu-se ainda o sr. Horacio Lafer à deficiencia da fiscalização das rendas publicas, que precisa ser resolvida imediatamente, destacando que o governo deve tomar a iniciativa de encaminhar ao Legislativo uma mensagem criando a Diretoria Geral de Fiscalização dos Impostos no Ministério da Fazenda, no sentido da centralização de fiscalização do pagamento de impostos, orientação dos contribuintes, repreensão aos casos de desonestidade e melhor aproveitamento do pessoal.

PROGRAMA DE ECONOMIA

O sr. Horacio Lafer destacou tambem que o recurso da colocação de titulos publicos, como meio de obtenção de emprestimos, foi muito desvirtuada no país. Por isso não existe muita esperança de que seja possivel a obtenção de recursos através de novas emissões de apolices.

Assim sendo só resta um programa de rigorosa economia, pois seria inoportuno qualquer aumento de impostos.

Esse programa foi consubstanciado em dois pontos pelo sr. Horacio Lafer, indo o mesmo de não preenchimento de cargos publicos até o não inicio de novas obras, o que totalizam uma economia de dois bilhões de cruzeiros.

Inundadas as Lavouras de Santo Amaro

CAMPOS, 3 (Asapress) — Por motivo das aguas represadas da lagôa, causadas pela falta de abertura, pelo Serviço da Baixada Fluminense, na barra do Furado, grande extensão de lavouras e pastagens em Santo Amaro estão debaixo dagua, sendo avultados os prejuizos. Os prejudicados apelam, por nosso intermedio, para os diretores dos Serviços da Baixada, para que tomem providencias para a abertura da referida barra, a fim de que seja posto termo à calamidade.

O FORO

VOTOS QUE ENSINAM

Othon Ribas

Há votos de imprescindivel divulgação. Folheando um repertório de jurisprudência, encontramos um, do ministro-almirante Alvaro Rodrigues de Vasconcelos, e logo sentimos que o deviamos reproduzir, na sua primeira parte. Aliás, mais um voto vencido. E' êsse o seu destino. Destino dos grandes juizes, no Brasil, em todos os tempos, e mais acentuadamente nos últimos. As grandes lições têm ficado através das discordâncias com os acórdãos. Elas nascem nos períodos de transição, ou estruturação, através do pronunciamento dêsses caracteres de escol, e, infelizmente, só às vezes chegam a ser o pensamento das maiorias. Os nossos tribunais têm como pecado seu o de haverem, em períodos não estaveis, dado apôio demasiado às fôrças do arbitrio.

Mas passemos ao voto. Ei-lo:

"Considero monstruosa e ofensiva à ordem juridica, a aplicação retroativa da lei penal, com o intuito de punir ações que antes da sua vigência não eram classificadas como criminosas.

Há certos direitos individuais garantidos pelas constituições, não por clarividência ou benignidade dos constituintes, mas, sim, porque foram conquistados com bravura e inteligência pelo homem, sedento de liberdade e justiça, através de suas lutas prolongadas contra o arbitrio e os interêsses de todos os despotismos e ficaram, por isso, gravados na consciência dos povos civilizados, marcando a distância que os separa da barbarie original, que hoje só prevalece em recantos escusos de Africa, Asia e Polinésia.

Imagino, assim, o irônico espanto com que os bárbaros aí vegetando em seu atraso mental e moral, viriam a saber que, em nação jactanciosa da cultura de sua gente, teria sido possivel suspender a garantia de que "todos são iguais perante a lei", com a mesma facilidade com que foram efetivamente suspensas as de que "os nacionais podem fixar-se em qualquer ponto de sua pátria e aí adquirir imoveis e exercer livremente sua atividade" e da "liberdade na escolha de profissão"; e que, assim, teria podido ser, quanto àquela e assim foi em relação a estas, e à irretroatividade da lei penal, porque a Constituição imposta sob a máscara de outorga — copiando as constituições anteriores organizadas pela vontade do povo — concedeu ao próprio chefe de Estado que a impusera, a faculdade de suspender quaisquer das garantias de direitos individuais nela consagradas.

A não retroatividade da lei penal, não é caridade para com o criminoso, é imperativo fundamental e essencial à garantia de direitos; não pode ficar ao legislador a faculdade de, com a decretação de lei nova, transformar em crime ato legitimo praticado antes e que as leis vigentes protegiam, autorizavam ou, mesmo, apenas toleravam. Por isso, a retroatividade só floresce nos regimes ditatoriais, nos quais se apelida de legislador o arbitrio de uma só vontade, servida por conveniência ou interêsse, por ódio ou por afeição; e só dá fruto, enquanto os povos se conservam escravizados, como acontece na Russia comunista e acontecia na Itália fascista e na Alemanha nazista.

Só o patriotismo, paixão das mais nobres, sem dúvida, senão a mais nobre delas, mas em todo caso paixão e que facilmente se exacerba; ou os hábitos de respeito à lei, levados ao requinte de ignorar-lhe a origem espúria, quando ela a tenha e de aplicá-la na integridade de sua letra, seja esta, embora, amoral e demolidora da ordem juridica, poderão impedir que se enxergue, para fora de seus estreitos horizontes, o fulgor da justiça e fazer esquecer principios com que, por sua evolução, o Direito expurgou das sentenças penais a eiva prejudicial da vingança contra o acusado.

A minha mentalidade plasmada no exercicio da profissão militar, na qual, por vezes parece — parece apenas, felizmente — que a rigidez da disciplina pode ser afetada pela majestade da lei; a minha mentalidade, que sofre talvez, por isso, de deficiente entendimento dos aspectos puramente legais de certos problemas jurídicos, repugna de uma maneira incoercivel aplicar a lei penal com retroatividade."

PROCESSOS DISTRIBUIDOS AS' AUDITORIAS

O auditor da Segunda Auditoria da Primeira Região Militar distribuiu ás auditorias de guerra regionais os seguintes processos:

A' 1ª AUDITORIA: — Processos de pensões militares em que são interessadas Eulina Antunes Macedo, Maria Amalia dos Santos. Processos dos insubmissos Rosalino Peixoto, Idolino Nascimento, Custodio José Abrahão, Ercilio Abelha, Loir Gomes, todos do 3º Regimento de Infantaria.

A' 2ª AUDITORIA: — Processos de pensão vitalicia em que é interessada Jacinta Martins Garcia, dos insubmissos Amaro Edir de Freitas, Valdemiro Rodrigues Lage, Mario Gomes de Souza, Geraldo Lopes Terrão, todos do 3º Regimento de Infantaria, Evilazio Araujo dos Santos, do 2º Batalhão de Carros de Combate.

A' 3ª AUDITORIA: — Processos de pensões vitalicias em que são interessadas Almerinda de Andrade Monteiro, Horacina Ferreira Braga, dos insubmissos José Bernardo Martins, Manuel Moura, Antonio Celso Xavier Moreira, Acio Goulart, Agenor Cardoso, todos do 3º Regimento de Infantaria, Josias Guido de Souza, do 2º Batalhão de Carros de Combate.

FALSO ENGENHEIRO DE UMA FALSA IMOBILIÁRIA

O "Doutor" Aldino Acaba de Ser Preso

Aldino Ferreira Macedo, como tantos outros, é um falso engenheiro de uma falsa imobiliaria, diplomado pela "Academia" Ruiz e Farinha, que, de ha muito, vinha derramando diplomas falsos de doutores no país inteiro, à razão de dez, vinte e trinta mil cruzeiros cada pergaminho.

Aldino Ferreira Macedo, um falso engenheiro "diplomado" por Juiz de Fora

Os falsificadores, em numero de seis, foram identificados e presos, recentemente, pelas autoridades da delegacia de Roubos e Falsificações. Chefiavam a quadrilha o advogado Ostacio José Ruiz e Bernardino Siqueira Farinha, vulgo Farofa.

Aldino, que acaba de ser tambem detido, era o "engenheiro" responsavel pela arapuca denominada "Imobiliaria Canaan", que reunia varios escroques em sua direção. Seu chefe do Departamento Juridico, era o "advogado" José Ferreira Leite, outro portador de diploma falso de doutor tambem recentemente detido pelas referidas autoridades.

As investigações policiais continuam a fim de apurar atividades criminosas de outros individuos, que, possuindo antecedentes criminais, encontram-se à frente de organizações as mais diversas.

DOUTOR JOSÉ DE ALBUQUERQUE

Membro efetivo da Sociedade de Sexologia de Paris

DOENÇAS SEXUAIS DO HOMEM

Rua do Rosario, 98. Ds 1 às 6

DR. BELMIRO VALVERDE

VIAS URINARIAS

Comunica a seus amigos e clientes que reassumiu a sua clinica

Consultório — Rua Santa Luzia, 685, 11.º andar - Sala 1 106. E. Calógeras

Diariamente das 11 às 15 horas ou com hora marcada

TELEFONE: 22-0927

Quem Não Anuncia Se Esconde

DISPOSTO O AMÉRICA A SURPREENDER O LÍDER

Maneca

Lowe Na Direção do Jogo Vasco x America

Para os jogos de domingo vindouro, foram sorteados ontem, os seguintes juizes:
VASCO x AMERICA.
Juiz: Frederic Lowe.
OLARIA x FLUMINENSE.
Juiz: Bill Martin.
BANGU x BOTAFOGO.
Juiz: Alberto Malcher.
MADUREIRA x FLAMENGO.
Juiz: Mac Pherson Dundas.
C. DO RIO x S. CRISTOVÃO,
Juiz Mario Viana.

Aprontarão, Hoje, os Adversarios do Clássico de Domingo Proximo

Preparando-se para o classico de amanhã, em Alvaro Chaves, treinarão, na manhã de hoje as equipes do Vasco da Gama e do America, esperando-se que as ações sejam das mais movimentadas.

O problema do Vasco reside no comando do seu ataque, que vem sendo disputado por Ademir e Heleno, de vez que Ipojucan, ao que apuramos voltará à ofensiva efetiva.

Quanto ao America, cujo exercicio terá lugar no campo do Fluminense, serão desvendadas as escalações de três jogadores para o prelio de depois de amanhã.

Justifica-se, pois, a ansiedade reinante pelos aprontos da manhã de hoje.

Prossegue Hoje o Campeonato da Divisão de Acesso

Jogarão: Sampaio x A. Carioca e Mackenzie x Imperial — Gato e Marzano Na Arbitragem do Fla-Flu — Outras Notas do Basket

Tem-se hoje a primeira rodada do returno do Campeonato da Divisão de Acesso. Jogarão:

S. C. MACKENZIE X IMPERIAL B. C.

As 19,50 e 21 hs. — Quadra do S. C. Mackenzie — Aladino Astuto e Nerval Soler, juizes; Rubens dos Santos, cronometrista; Elcio de Almeida Santos, apontador; Luiz Lins Vasconcelos, delegado.

SAMPAIO A. C. X A. A. CARIOCA

Quadra do Sampaio A. C. — Cezar Porto e Joaquim O. Silva, juizes; Armando Coelho, cronometrista; Valter Souza Lucio, apontador; Altair Guimarães, delegado.

GATO E MARZANO A ARBITRAGEM DO FLA-FLU

A tabela do Campeonato Carioca de Basketball fixa para a proxima segunda-feira a realização da quarta rodada do returno. Constitui a atração desta etapa o classico Fla-Flu, desta feita mais sensacional, por reunir o lider e o vice-lider do certame. Os rubro-negros lutarão pela sua privilegiada posição e pela invencibilidade, enquanto que os tricolores jogarão a sua ultima cartada para galgarem o 1.º lugar.

Será, por certo, uma luta empolgante, revestida de sensacionalismo. Este choque, a ser levado a efeito no ginasio das Laranjeiras, contará na direção com a dupla Cezar Porto e Luiz Marzano, a mesma que brilhou em Salvador, quando da disputa do Campeonato Brasileiro.

Completam a proxima noitada cestobolistica os jogos:
Tijuca x Grajaú T. C.
Vasco x Aliados.
Botafogo x Riachuelo.

TEMPORADA DO PHILIPS 66 NO RIO

A Confederação Brasileira de Basketball está em entendimentos para trazer ao Brasil a equipe norte-americana Philips 66, que tanto sucesso alcançou em Buenos Aires e Santiago do Chile. Havendo acordo entre as partes interessadas, os cestobolistas yankees estarão logo nesta capital a fim de encetar uma breve temporada. Possivelmente, os norte-americanos enfrentarão a representação do Flamengo, atual campeão e lider-invicto do certame de 49. O quadro visitante conta com cinco jogadores olimpicos, alem de um dos elementos que mede nada menos de 2,03 metros.

SUSPENSO POR 6 JOGOS O "CESTINHA" DO BOTAFOGO

Hermes, o veterano defensor do Botafogo e atual "cestinha" do seu quadro, por indisciplina foi suspenso pela F. M. B. por 6 jogos.

UTAH X PONTA GROSSA

O "five" da Universidade de Utah estreou ontem em São Paulo e prosseguirá a sua temporada, exibindo-se hoje em Ponta Grossa, frente a seleção local. Dirigirá esta partida o arbitro carioca Afonso Lefever. Os cestobolistas norte-americanos jogarão amanhã em Santos contra a seleção santista.

Volta a Apronta o Vasco da Gama

HOJE PELA MANHÃ O ENSAIO DO LIDER — TUDO POR UMA VITORIA SOBRE OS AMERICANOS

Hoje pela manhã voltará a treinar o Vasco da Gama. Um apronto leve em que será definitivamente decidido a quem caberá comandar o ataque e quem ocupará a meia esquerda.

HELENO X ADEMIR

Haverá, assim um duelo extra entre Ademir e Heleno pelo comando do ataque. Apesar do ex centro avante botafoguense estar se portando muito bem à frente do quinteto atacante, está nas cogitações da direção tecnica vascaina aproveitar desta feita Ademir.

Prende-se tal modificação ao fato de temer Flavio, alguma represalia por parte da torcida do Fluminense, durante o jogo America x Vasco que será realizado em São Januario.

LIMA X IPOJUCAN

Por outro lado, ha ainda na ofensiva do lider o problema da meia esquerda que oscila entre Ipojucan e Lima.

Hoje será realizado um test definitivo para Ipojucan a fim de ver se é possivel seu reaparecimento, contra os americanos.

Vitorioso o Fluminense no Interestadual de Tenis de Mesa

Na partida interestadual realizada no ginásio tricolor entre o Fluminense e a Fazenda Estadual (Centro Associativo da Fazenda Estadual, de São Paulo), saiu vencedora a equipe tricolor, por 4x1. Os resultados foram os seguintes: — 1.º Valdemar, do Fluminense, venceu Calil do CAFE, por 3x1; 2.º Jofre, do Fluminense, venceu Bologa, do CAFE, por 3x1; 3.º Corrêa, do Fluminense, perdeu para Morales, do CAFE, por 3x2 e 4.º Dagoberto, do Fluminense, venceu Modesto, do CAFE, por 3x2. O primeiro jôgo foi vencido com relativa facilidade, mas os dois demais primaram pela combatividade dos contendores. A dupla tricolor, composta dos raquetistas Dagoberto e Corrêa, venceu a dupla paulistana, composta das atletas Morales e Modesto, por 3x0. Funcionou como juiz o diretor tecnico da FMTM, sr. Francisco Boderone.

PONTOS de VISTA

de PAULO MEDEIROS

DISSE-ME-DISSE — Anda agora por aí um barulho danado por alguma coisa que Heleno teria dito depois do jôgo Vasco da Gama x Fluminense, ao microfone de uma emissora.

Prometem cobras e lagartos para o rapaz e há mesmo quem diga, com uns ares de quem sabe tudo, que domingo próximo Heleno não entrará em Alvaro Chaves para jogar contra o América.

* * *

Vejamos, no entanto, o que disse Heleno. Segundo os jornais, pois não ouvi a irradiação em causa, teria êle dito que os jogadores do Fluminense tiveram sorte de apanhar só de 2x0 porque não "jogam nada".

Fizeram uma terrivel onda em tôrno dêsse assunto. Heleno nada poderia ter declarado. Deveria apenas ter se limitado a dizer que "o jôgo foi duro" ou então, certamente é o que preferiam, elogiar "a boa conduta do adversario".

* * *

Mas vamos e venhamos senhores, o caso é outro. Heleno foi visado pelos defensores do Fluminense varias vezes. Tudo fizeram para irritá-lo os defensores do tricolor, sabendo do genio irrequieto do avante vascaino.

Heleno, no entanto, soube controlar-se. E as palavras ditas ao microfone de uma emissora foram um natural desabafo.

Desabafo que pode ter ferido a alguns. Mas não tanto como os pontapés que deram os defensores do Fluminense em Heleno.

ACONTECEU NA C. B. D.

A C. B. D. negou licença para realização de dois jogos em Natal, entre o Treze Futebol Clube, de Campina Grande, e o Santa Cruz F. C., por se achar em debito de percentagens de outros jogos interestaduais anteriormente realizados, a Federação local.

A C.B.D. recebeu comunicação da Federação Fluminense de Desportos de que foi aplicada a pena de eliminação ao amador Paulo Batista (Oncinha), vinculado ao Carris Niterói Atletico Clube.

* * *

A C. B.D. comunicou a Federação de Desportos do Guaporé, que o seu primeiro jogo do Campeonato Brasileiro de Futebol, será realizado na cidade do Rio Branco, e o segundo em Guapore.

* * *

A C. B. D., em face do parecer do Conselho Técnico de Futebol, concedeu a transferencia do amador Afonso Carlos de Souza, do Goiaz Atletico Clube para o Uberlandia Esporte Clube.

Brilhante Vitoria do Onze Rubros F. C.

Associando-se aos festejos comemorativos do 4.º aniversario do Carico F.C., aguerrido esquadrão da Ilha do Governador, o Onze Rubros F. C., agremiação do Largo de Pilares, realizou, domingo ultimo, naquela vizinha localidade, um prelio amistoso do qual saiu vencedor pelo score de um a zero e tres a zero, nos 1.º e 2.º quadros respectivamente.

Marcaram os tentos: Ismael para o 1.º; Correia, Amauri e Toninho para o 2.º quadro. Apitou a partida o sr. Milton José da Costa, que se desobrigou a contento, sendo por isso vivamente cumprimentado.

A equipe vencedora formou com a seguinte constituição: Alexis; Arnaldo e Genilho; Joroca, Viva e Vicente Nenem, Teixeirinha, Leleco Irã e Ismael.

A nota de destaque foi a troca de uma linda e bem trabalhada "corbeille" de flores artificiais oferecida pelo presidente do Carico F. C., sr. José Ribamar ao Onze Rubros F. C., o qual, pelo seu presidente, sr. Leonidas Gondim, em retribuição, ofertou uma linda flamula de seda do Onze Rubros F.C.

Vinte Nações No Campeonato Mundial de Tiro

INICIO DO CERTAME, SABADO, EM BUENOS AIRES

BUENOS AIRES, 1 (AFP) — O Campeonato Internacional de Tiro, que terá inicio no proximo sabado, prolongar-se-á até o dia 13 do corrente.

Vinte nações participarão do torneio e são as seguintes: França, Suecia, Noruega, Finlandia, Suiça, Hungria Espanha, Iugoslavia, Italia, Estados Unidos, Colombia, Austria, Cuba, Brasil, Guatemala, Uruguai, Argentina, Chile, Paraguai e Equador.

No Campeonato Mundial de Tiro, a iniciar-se no proximo sabado, nesta capital, serão usadas armas de fogo de todas as categorias e alvos fixos e movediços de toda a natureza.

Empossados os Assessores Médicos da C. T. F.

A "MESA REDONDA" E O "PLANO DE FLAVIO" — NADA DE NOVO SOBRE A SELEÇÃO BRASILEIRA

Uma reunião desnecessária foi a que ontem realizou a Comissão Técnica de Futebol.

Depois de um atraso de quarenta minutos, pois prevista para às 17.30 horas, somente foi iniciada às 18.15 horas, o sr. Castelo Branco deu os trabalhos por começados, estando presentes os srs Marcionilio Cunha, Alberto Borgerth, Paula Jobi, Ivan de Freitas, Albino Mesquita e Mario Filho, além dos assessores técnico Flavio Costa e médicos drs. Newton Paes Barreto e Amilcar Giffoni.

EMPOSSADOS OS MEDICOS

Primeiramente o sr. Castelo Branco empossou os assessores médicos, falando por ambos o dr. Giffoni, que agradeceu aos membros da C. T. F. tão significativa deferência, afirmando ainda, que êle e seu colega, utilizando a experiência que possuem sôbre o assunto, estão preparando um trabalho minucioso que será apresentado, por escrito, àquele orgão.

A "MESA REDONDA" E O PLANO DE FLAVIO

De acôrdo com o que fôra combinado em reunião anterior, o sr. Rivadavia C. Meyer, presidente da C. B. D. reunirá em "Mesa Redonda" os dirigentes máximos das Federações Paulista e Carioca, bem como o sr. João Lira Filho, do C. N. D., a fim de estudarem os interesses dos clubes em face do Plano de Flavio Costa.

Lembrando que se cogita, inclusive, de ceder os meses de janeiro e fevereiro para que os clubes excursionem, para depois então iniciar o preparo da seleção do Brasil, o sr. Mario Filho fez vêr que isso implicará numa total modificação do esboço apresentado pelo assessor técnico, e já aprovado pela C. T. F., que, ficaria, nessa hipótese, com suas autoridade e responsabilidade afetadas.

Flavio Costa, dando a entender que concordava com aquele membro, externou sua opinião de que os chamados grandes clubes deviam colocar os interesses da representação brasileira acima de qualsquer outros, não criando, consequentemente, problemas à direção técnica que dirigirá o selecionado.

Pede a palavra o sr. Paula Job, sugerindo que ao invés de se aguardar as resoluções da "Mesa Redonda", seja realizada uma reunião conjunta entre a C. T. F. e os quatro presidentes que irão compô-la.

A seguir, sem qualquer novidade, a sessão foi encerrada.

EM AÇÃO ESTA TARDE O FLAMENGO

CONJUNTO NA GAVEA PARA OS PROFISSIONAIS RUBRO-NEGROS — CONTRA O MADUREIRA O MESMO QUADRO

Preparando-se para enfrentar na 7.ª rodada o Madureira, o Flamengo sob às ordens de Gentil Cardoso, estará esta tarde em ação.

O exercicio será em conjunto, e estarão presentes todos os titulares.

SEM PROBLEMA

Aliás, o quadro para o prelio contra os tricolores suburbanos, não apresentará modificação, já que formará com a mesma constituição dos jogos anterores, respectivamente contra o Bangú e Bonsucesso.

Assim é que o tri-campeão jogará com a seguinte constituição: Garcia; Juvenal e Newton; Biguá, Bria e Jaime; Jaime de Castro, Zizinho, Gringo, Lero e Esquerdinha.

Recorreu "Coelhão"

A Federação Metropolitana de Futebol enviou, ontem, o recurso do sr. Armando Coelho o popular "Coelhão", suspenso pelo Tribunal de Justiça dessa entidade, ao superior orgão da C. B. D., apresentando razões.

NADA RESOLVIDO...

PROMETERAM TRABALHAR OS DOIS MEDICOS ESCOLHIDOS

Como se esperava, a reunião da Comissão Técnica da CBD ontem realizada, não apresentou nenhum resultado prático, além do significado da participação dos médicos indicados, drs. Amilcar Giffoni e Pais Barreto, que, agradeceram a sua designação e prometeram envidar o melhor dos seus esforços em beneficio do quadro brasileiro.

Como a Comissão aguarda o resultado dos entendimentos que o presidente da entidade terá com os dirigentes de clubes e entidades, nada poderia ser resolvido ontem quanto ao programa de preparativos da equipe nacional. Mas, por proposta do sr. Paula Job, ficou decidido sugerir ao sr. Corrêa Meyer que a Comissão participe da aludida reunião.

Clinica Radiológica

Dr. Waldir Moreira

Consultório:
Praça Baltazar Silveira, 21 e 23
Residencia:
Travessa Coronel Braga, 150
Tel.: 2721

PREPARAM-SE OS ATLETAS CARIOCAS PARA O "TROFÉU BRASIL"

EM BOA FORMA, TRICOLORES, VASCAINOS E BOTAFOGUENSES PARA A GRANDE COMPETIÇÃO DE AMANHÃ

Os clubes que participarão da disputa do Troféu Brasil, em São Paulo, estão ultimando os seus preparativos para apresentarem uma representação eficiente, capaz de impedir nova vitoria dos atletas bandeirantes.

Quer os defensores do Vasco, como do Botafogo ou do Fluminense estão se preparando ativamente, aprontando-se para desempenhar convincente performance na competição a ser iniciada amanhã na capital paulista.

EM AÇÃO 505 ATLETAS

Intervirão no certame acima clubes do Rio, São Paulo e Rio Grande do Sul, num total de quinhentos e cinco atletas.

O D. Federal será representado por amadores do Fluminense, Flamengo, Vasco e Botafogo.

São Paulo apresentará equipes do Corintians, Palmeiras, Nitro Quimica, Araçaman, Estrela e Campineiro. O Internacional e o Sergipe representarão o atletismo gaucho.

Hoje o Último Dia de Inscrições

Encerrar-se-ão hoje, às 18 horas, as inscrições para o "IX Torneio Aberto de Water-Polo", cujo inicio está marcado para o proximo dia 19.

Reina enorme expectativa em torno do proximo Torneio, em face do equilibrio das equipes disputantes onde vemos valores como Isaac, Henry, Havelange e outros.

Até ontem os clubes estavam fazendo "sombra", isto é deixando para inscrever-se no final do dia de hoje, quando melhor os "olheiros" poderão observar.

O Guanabara, porem fugindo à regra já se acha inscrito com duas pujantes equipes qual sejam: Guanabara e Guanabarino.

Teremos, certamente com esse Torneio, um bom começo de temporada.

RAIOS X

TOMOGRAFIAS

Exames radiologicos em residencia

Drs. Victor Côrtes e Renato Côrtes

Diariamente das 9 às 12 e das 14 às 18 horas

Rua Araujo Porto Alegre, 70-9.º and.

TELEFONE: 22-5330

Voltou Paraguaio ao Ataque

Empate No Exercicio Dos Alvi-Negros

O Botafogo treinou na tarde de ontem, preparando-se para enfrentar o Bangu, depois de amanhã, registrando-se um empate de 2x2 no exercicio levado a efeito no gramado da rua General Severiano.

Os "goals" dos titulares foram marcados por Otavio e Braguinha, e por Jaime os dois dos reservas.

As duas equipes ensaiaram assim formadas:

EFETIVOS: — Hugo; — Gerson e Santos; — Rubinho — Avila e Juvenal; — Paraguaio — Geninho — Pirilo — Otavio e Braguinha.

RESERVAS: — Ari; — Marinho e Jair; — Ivan — Souza e Richard; — Vivinho — Baiano — Hamilton — Jaime e Reinaldo.

Carlyle e Bigode Ausentes

TREINOU, ONTEM, O FLUMINENSE

O Fluminense treinou na tarde de ontem, preparando-se para enfrentar o Olaria, depois de amanhã, no gramado dos "bariris".

No ataque surgiu Didi no posto de Carlyle, que se acha contundido, não havendo outras alterações no conjunto efetivo.

Os titulares venceram por 5x0, "goals" feitos por Rodrigues (2), Maneco, Didi e Silas, para os vencedores.

Bigode e Carlyle jogarão contra o Olaria, caso aprove o Departamento Médico a inclusão dêsses jogadores.

Os quadros foram os seguintes:

TITULARES: — Mariano (Veludo); — Pindaro e Pinheiro; — Indio — Pé de Valsa e Mario; — 109 — Didi — Silas — Orlando (Maneco) e Rodrigues.

Felippe Miranda Rosa

ADVOGADO

RUA DO CARMO, 49 2.º — TELS. 42-8993 e 42-6364

E. CASTILLO CONDUZIRÁ JOCOSA NO "DIANA" PAULISTA

COMARCA, BOTAFOGO E LIPARI, ASSOMBRARAM OS "CORUJAS"

Jocosa vai correr em São Paulo, onde tomará parte no "Diana". No flagrante acima vemo-la segura pelo seu treinador, Claudemiro Pereira

NEVER LOOSES E A PARELHA LOVELACE - LAFITTE, TAMBEM PRODUZIRAM EXCELENTES MARCAS-OUTRAS NOTAS

A Manhã de Ontem Na Gavea Foi Algo Movimentada

Com a pista de areia em condições excelentes, vimos a maioria dos parelheiros inscritos na reunião de amanhã procederem no habitual apronto. Varios animais destacaram-se nas "passadas".

A parelha do stud Paula Machado, Lovelace-Lafitte, deu uma partida de 600 metros, trazendo para o nosso cronometro a marca de 39" cravados, chegando os dois parelheiros a duras penas.

Botafogo, favorito que não correspondeu, quando de sua ultima apresentação na carreira levantada por Heremon, passou os 800 metros em 50" cravados e os 600 em 36" com excelente disposição.

Lipari, Never Looses e Dona Sofia, esta última, inscrita no quilometro do 5.º pareo de amanhã, produziram tambem, esplendidas performances, agradando aos presentes no hipódromo.

Lipari, está inscrita no 6.º pareo, carreira em homenagem a Rui Barbosa e que será disputada na pista de grama, se assim o tempo permitir.

Damos abaixo os apronto anotados pela nossa reportagem:

ALDEAN — E. Vieira — 600 em 38" 1|5.
MISTER X — O. M. Fernandes — 600 em 40".
DONA STELLA — E. Silva — 360 em 25", suave.
GUARARAPE — L. Mezaros — 600 em 38" 2|5.
BOURGO — S. Camara — 600 em 38" 2|5.
CHAMPAGNE — F. Irigoyen — 600 em 37" 2|5.
PARKER — G. Costa — 700 em 44".
CARLOS MAGNO — L. Rigoni — 600 em 39", suave.
GAVIÃO DA GAVEA — D. Ferreira — 600 em 39", suave.
HERACLES — B. Ribeiro — 800 em 52".
HELENO — L. Mezaros — 700 em 44".
MAVILIS — E. Castillo — 600 em 39", suave.
MAUA' — L. Rigoni — 800 em 52", suave.
VARDAM — E. P. Coutinho — 600 em 37" 4|5.
LOVELACE — O. Ulloa e LAFFITE, L. Mezaros, 600 em 39", chegando juntos.
ALPINO — P. Simões — 800 em 56", suave.
NADIR — S. Ferreira — 1.000 em 65".
DONA SOFIA — I. Pinheiro — 360 em 22".
MARAN — B. Ribeiro — 360 em 23"4 |5, suave.
COMARCA — S. Ferreira — 800 em 50".
EVIAN — J. Martins — 360 em 22" 1|5.
LIPARI — S. Ferreira — 800 em 50" 2|5.
IMBU — J. Araujo — 600 em 37" 3|5.
PEPITO — L. Rigoni — 800 em 51" 4|5.
CARINHOSA — V. Andrade — 600 em 38" 2|5.
NEVER LOOSES — F. Irigoyen — 800 em 50".
BOTAFOGO — J. Mesquita — 600 em 36.
SATIRO — C. Moreno — 360 em 23" 2|5, suave.
BRIOSO — R. Silva — 600 em 39" 3|5, suave.
LUVA — V. Cunha — 600 em 39", suave.
COMENDADOR — J. Graça — 600 em 38 2|5.

G. P. "Carlos Pelegrini

No proximo domingo, será disputado no Hipodromo de San Isidro o Grande Premio "Carlos Pelegrini", a maior prova do turfe argentino, cujo campo está assim constituido.

Repeluz — J. P. Artigas — 60 quilos.
Penny Post — O. Pellegrino — 60 quilos.
Kalibek — J. C. Contreiras — 52 quilos.
Cruz Montiel — R. Quinteros — 60 quilos.
Quetzalcatl — C. Lauro — 60 quilos.
Adoree — J. C. Martinez — 58 quilos.
Nogoyá — A. Goñi — 58 quilos.
Luzeiro — I. Leguisamo — 52 quilos.
Swing — E. Antunez — 52 quilos.

Cassada a Matricula de B. Garrido

A Comissão de Corridas do Jockey Club de S. Paulo acaba de cassar a matricula do treinador Benigno Garrido.

O orgão técnico tomou essa resolução baseada nos termos do artigo 153 do seu codigo de corridas.

Tres Corridas Na Proxima Semana

Na proxima semana haverá tres reuniões, uma no sabado, 12; outra no domingo, dia 13, e uma extraordinaria na terça-feira, dia 15.

Os programas para essas corridas serão organizados na proxima segunda-feira, dia 7.

Mauá, Zoco e Hastapura, Provaveis Ganhadores Na Reunião de Amanhã

Domingos Ferreira Reaparece No Dorso de Gavião da Gavea — O Programa — Montarias Provaveis — Cotações

E' o seguinte o programa de amanhã, na Gavea:

MONTARIAS PROVAVEIS

1º PAREO — 1.600 metros — Cr$ 32.000,00 — A's 14 horas:

Ks.
1 (1 Aldean, E. Vieira .. 54
(2 Mister X, O. Fernandes .. 48
2 (3 Dona Stella, E. Silva .. 54
(4 Esplendor, I. Pinheiro .. 50
3 (5 Guararape, L. Mezaros .. 56
(6 Bourgo, S. T. Camara .. 50
4 (7 Parker, G. Costa .. 52
(8 Champagne, F. Irigoyen .. 50

2º PAREO — 1.000 metros — Cr$ 28.000,00 — A's 14.30 horas:

Ks
1—1 Carlos Magno, L. Rigoni .. 58
2—2 Gavião da Gavea, D. Ferreira .. 54
3 (3 Heracles, B. Ribeiro .. 52
(4 Heleno, L. Mezaros .. 56
4 (5 Mavilis, E. Castillo 54
(" Furão, O. Ulloa .. 38

3º PAREO — 1.500 metros — Cr$ 40.000,00 — A's 15,00 horas:

Ks
1—1 Mauá, L. Rigoni .. 55
2—2 Fair Lady, O. Macedo .. 53
3 (3 Invencivel, L. Coelho .. 55
(4 Vardam, E. P. Coutinho .. 55
4 (5 Lovelace, O. Ulloa .. 55
(" Lafitte, L. Meszaros 55

4º PAREO — 1.500 metros — Cr$ 40.000,00 — A's 15.35 horas:

Ks
1—1 Islete, L. Rigoni .. 55
2—2 Alpino, E. Castillo .. 55
3 (3 Bruno, O. Ulloa .. 55
(4 Attacker, XX .. 55
4 (5 Petcim, Ot. Reichel 55
(6 Nadir, S. Ferreira .. 55

5º PAREO — 1.000 metros — (Pista de Grama) — Cr$ 22.000,00 — A's 16,10 horas — (Betting):

Ks
1 (1 Dona Sofia, O. Ulloa .. 58
(" Humoristico, C. Rezza .. 51
2 (2 Maran, B. Ribeiro .. 62
(3 Comarca, S. Ferreira 57
3 (4 Zoco, J. E. Ulloa .. 50
(5 Mac Arthur, J. Mesquita .. 57
4 (6 Nieto Bueno, J. Araujo .. 57
(7 Evian, I. Pinheiro .. 50
(" Platero, J. Martins .. 60

6º PAREO — (Centenario de Ruy Barbosa) — 2.000 metros — Cr$ 36.000,00 — (Pista de grama) — A's 16.45 horas — (Betting):

Ks
1—1 Hastapura, E. Castillo .. 53
2 (2 Lipari, S. Ferreira .. 57
(3 Imbu', J. Araujo .. 52
3 (4 Pepito, L. Rigoni .. 58
(5 Carinhosa, V. Andrade .. 52
4 (6 Never Looses, F. Irigoyen .. 50
(7 Botafogo, J. Mesquita .. 52

7º PAREO — 1.400 metros — Cr$ 28.000,00 — A's 17.20 horas — (Betting):

Ks
1 (1 Satiro, C. Moreno .. 52
(2 Cacré, A. Aleixo .. 56
2 (3 Guelfo, S. Ferreira .. 52
(4 Harem, I. Pinheiro .. 52
3 (5 Brioso, R. Silva .. 53
(6 Pororó, O. Ulloa .. 56
(7 Comendador, J. Graça .. 52
4 (8 Luva, O. Macedo .. 50
(9 Igape, I. Souza .. 54
(" Alvacá, n. n. .. 50

Mudaram de Pensão

Mudaram de cocheiras os animais Muchachito e Sulanita.

Ambos foram transferidos dos cuidados do entraineur Espartim Gonçalves para os de Carlos Torres.

Castillo Seguirá de Avião

O joquei Emigdio Castillo será o piloto da egua Jocosa, no G. P. "Diana", que será corrido domingo em Cidade-Jardim.

O bridão chileno montará no sabado na Gavea, seguindo domingo de manhã por via aérea, para a capital bandeirante.

Terminou a Penalidade

No dia 31 do mês findo, terminou a penalidade de trinta dias que lhe foi imposta pela Comissão de Cocheiras, o joquei Domingos.

Está, assim, apto a reaparecer em público, o bridão patrício.

G. P. "Bento Gonçalves"

Domingo próximo, será disputado em Moinhos de Vento, Porto Alegre, o Grande Premio "Bento Gonçalves", prova máxima do turfe gaucho.

O campo dessa carreira ficou assim constituido:

Quilos:
1—1 Estreante .. 50
2 Bergante .. 55
2—3 Alceste .. 48
4 Lenero .. 55
3—5 Astuto .. 50
6 Nimbo .. 50
7 Ouropoco .. 55
4—2 Graveno .. 55
9 Acheron .. 55
10 Aciram .. 50

FORFAIT DE MUSTAFÁ, NO ÚLTIMO PÁREO DE DOMINGO

O Pensionista de Carlos Torres Vai Correr Sómente o Premio Jockey Club Argentino — O Programa de Domingo — Cotações — Provaveis Montarias

Damos abaixo o programa de domingo, na Gavea, com as provaveis montarias e cotações:

MONTARIAS PROVAVEIS

1º PAREO — 1.300 metros — Cr$ 40.000,00 — A's 13.30 horas:

Ks
1—1 Cabo Frio, J. Mesquita .. 53
2—2 Albardão, S. Ferreira .. 55
3—3 Nevasca, I. Souza .. 53
4 (4 Jutlandia, O. Ulloa .. 53
(" Camelot, L. Rigoni 55

2º PAREO — 1.500 metros — Cr$ 30.000,00 — A's 14.00 horas:

Ks.
1 (1 Abunan, I. Pinheiro 56
(2 Arrabalero, C. Moreno .. 52
2 (3 Iman, A. C. Ribas .. 56
(4 Rio Bonito, L. Rigoni .. 56
3 (5 Fiel Amigo, E. Cardoso .. 56
(6 Ecelero, J. Mesquita .. 56
4 (7 Rosario, O. Ulloa .. 56
(" Maná, L. Leighton .. 56

3º PAREO — Premio "Jockey Club Argentino" — 2.400 metros — Cr$ 80.000,00 — A's 14.30 horas:

Cr$
1—1 Magali, O. Ulloa .. 60
2—2 Fogo Bravo, A. C. Ribas .. 52
3—3 Mustafá, J. Mesquita .. 52
4 (4 Nimrod, L. Rigoni .. 62
(" Egeu, D. Ferreira .. 56

4º PAREO — 1.800 metros — Cr$ 35.000,00 — A's 15 horas:

Ks.
1—1 Alpina, J. Tinoco .. 50
2—2 Bozambo, O. Ulloa .. 52
3 (3 Zodiaco, S. Ferreira .. 52
(4 Fogo Bravo, A. C. Ribas .. 56
4 (5 Serra Dagua, L. Rigoni .. 54
(6 Donremy, J. Mesquita .. 52

5º PAREO — 1.600 metros — Cr$ 40.000,00 — A's 15.35 horas:

Ks.
1—1 Ronon, J. Mesquita 55
2—2 Visigodo, XX .. 55
3 (3 Lusitano, O. Ulloa .. 57
(4 Crato, S. Ferreira .. 55
4 (5 Guaruman, A. C. Ribas .. 55
(6 Califa, J. Araujo .. 55

6º PAREO — 1.600 metros — Cr$ 25.000,00 — A's 16,10 horas — (Betting):

Ks.
1 (1 Irerê, D. Ferreira .. 55
(2 Linda Dona, S. Ferreira .. 52
2 (3 Ilmenita, O. Ulloa .. 52
(4 Pacalano, C. Bezza .. 59
(5 Carinho, P. Simões .. 56
3 (6 Ariel, A. Torres .. 56
(7 Barbaro, J. O. Silva .. 50
(8 Lema, L. Rigoni .. 54
4 (9 Micandra, O. Macedo .. 52
(10 Cibalena, V. Andrade .. 54
(" Marosca, J. Tinoco .. 50

7º PAREO — 1.400 metros — Cr$ 30.000,00 — A's 16.45 horas — (Betting):

Ks.
1 (1 Urucania, D. Ferreira .. 56
(" Lord Polar, J. Morgado .. 56
2 (2 Frontal, J. Araujo .. 56
(3 Pilantra, A. C. Ribas .. 56
(4 Ibis, E. Vieira .. 54
3 (5 Intrepido, J. Mesquita .. 56
(6 Jangadeiro, O. Ulloa .. 56
(7 Urubixaba, XX .. 56
4 (8 Mondar, L. Rigoni .. 56
(9 Maco, L. Mezaros .. 56
(" Ajahy, C. Moreno .. 56

8º PAREO — 1.800 metros — Cr$ 30.000,00 — A's 17.30 horas — (Betting):

Ks.
1 (1 Curupay, O. Ulloa .. 56
(2 Mustafá, XX .. 55
2 (3 Leste, J. Mesquita .. 52
(4 Abdin, J. Portilho .. 56
3 (5 Hilarion, F. Irigoyen 57
(6 Pelele, XX .. 53
4 (7 Malandro, A. C. Ribas .. 50
(8 Calouro, L. Rigoni .. 60

Calendario Clássico de Novembro

No mês em curso, serão disputadas no Hipodromo da Gávea as seguintes provas classicas:

DOMINGO — Classico "Jockey Club Argentino" — 2.400 metros — 80.000 cruzeiros — Para animais de qualquer país, de quatro anos.

DIA 13: — Classico "Mariano Procópio" — 2.000 metros — 80.000 cruzeiros — Para eguas de qualquer país, de três anos e mais idade.

DIA 15 — Grande Prêmio "Quinze de Novembro" — 2.000 metros — 180.000 cruzeiros — Para animais nacionais de três anos e mais idade.

DIA 20: — Classico "Jockey Club de Montevidéu" — 2.400 metros — 80.000 cruzeiros — Para animais de qualquer país, de três anos e mais idade.

DIA 27: — Grande Prêmio "Derby Club" — 3.800 metros — 150.000 cruzeiros — Para animais nacionais de quatro anos e mais idade.

Roger Pigaut e Claire Maffei são os principais intérpretes de "Antonio e Antonieta"

Os Problemas Intimos de Dois Recem-Casados Em "Antonio e Antonieta"

Destinado a superar todos os êxitos de filmes franceses, "Antonio e Antonieta" é a "bomba atomica" francesa da Lux Mar Film para 1949.

O filme que constituiu a nota máxima dos Festivais Europeus, e Grande Prêmio de Honra em Cannes em 1947, nos relata em maneira crua e impressionante a vida intima de um jovem francês.

Com "Antonio e Antonieta" o realismo impressionante lavra mais um espetacular tento.

A ESQUINA DA SORTE

VENDEU

ante-ontem (dia 2), os bilhetes 38.989 e 24.733, respectivamente, 1.º e 2.º premios da Federal com 1 milhão e meio e 300 mil cruzeiros. Habilite-se portanto, na próxima extração, aos dois milhões, nos famosos balcões da ESQUINA DA SORTE

OUVIDOR, 67 esquina da RUA DO CARMO

O CAMPO DO G. P. "DIANA"

Domingo próximo, será disputado em Cidade-Jardim o Grande Premio "Diana" cuja principal atração é a potranca Jocosa, defensora do Stud Jardim Botanico. A filha de Seventh Wonder vai estrear em pistas bandeirantes, com as honras de favorita absoluta.

O campo dessa carreira está assim constituido:

1 — 1 Jaminda .. 55
" Jota .. 55
2 — 2 Jocosa .. 55
3 — 3 Furiosa .. 55
4 — 4 Lola .. 55
5 Maitaca .. 55

JOCKEY CLUB BRASILEIRO

"Premios Linneo de Paula Machado"

A Diretoria do Jockey Club Brasileiro cientifica aos interessados que o concurso de trabalhos originais sôbre medicina veterinária ou zootécnia, na parte relativa aos equinos de puro sangue, especialmente o de carreira, para atribuição dos prêmios Linneo de Paula Machado, referente ao ano de 1949, será encerrado em 31 de dezembro p. vindouro, de acôrdo com o regulamento já publicado.

Outrossim, comunica que a Comissão Julgadora dos referidos trabalhos ficou constituida dos srs. professor Paulo Parreiras Horta, dr. Jorge de Morais Grey e dr. Marcos Antonio Inglez de Souza.

Rio de Janeiro, 31 de outubro de 1949

Lotes no Saco de São Francisco

VENDEM-SE com entrada minima e a longo prazo até 10 anos lotes desde 18.000 cruzeiros, situados na estrada da Cachoeira e nas transversais. Já foram vendidos 200 lotes ao I P A S E e a associados de outros institutos, que obtiveram financiamento de 100% para construção de CASA PROPRIA. Informações e vendas com Arthur Padovani S/A, rua do Rosário 113-A salas 301/2. Tel. 43-6318 e Av. Rio Branco, 91 8.º andar, sala 5 — Tel. 23-2894 — Rio de Janeiro.

Aos domingos procurar o sr. Mario, no Bar Lido, das 10 às 16 horas.

Informações Econômicas e Financeiras

TAXAS "AD VALREM"

Para os despachos "Ad-Valorem", na Alfandega durante o corrente mês a Camara Sindical forneceu as seguintes médias cambiais:

Praças	Cr$
Londres	52 4160
França	0.0535
Portugal	0 6582
Espanha	1 7096
Dinamarca	2 7353
Noruega	2.6211
Suiça	4 3637
Suécia	3 620[illegible]
Tchecoslováquia	0.3745
Nova York	18.72
Urugual	7 4716
Argentina	2 08[illegible]5
Canadá	17.89
Holanda	4 9273
Peru	2 88
Belgica, francos belgas	0.3832

MERCADOS

CAMBIO

O mercado de cambio in[illegible] [illegible] ontem, os seus trabalhos em condições estaveis e sem modificação nas taxas. O Banco do Brasil vendia a Cr$ 18 72 sobre Nova York e a Cr$ 52 4160 sobre Londres e comprava a Cr$ 18 38 e a Cr$ 51 4640 respectivamente. Assim fechou inalterado.

O Banco do Brasil afixou ontem as seguintes taxas:

A VISTA

	Venda Cr$	Comp Cr$
Dolar	18 72	18 38
Franco suiço	4 3672	4.2532
Peso uruguaio	6.2924	6 0861
Peso argentino	[illegible] 0835	2 0188
Peso boliviano	0 4457	—
Peseta	1 7096	—
Libra	52 4160	51.4640
Franco francês	0 0535	0.0525
Franco belga	0 3778	0 3642
Escudo	0 6572	0 6334
Coroa sueca	3.6209	3 5551
Coroa dinamarquesa	2.7353	2.6368
Florim	4.9271	4.8376
Coroa tcheca	0.3744	0.3676
Soles peruano	2 18	—

OURO FINO

O Banco do Brasil comprou ontem a grama de ouro fino na base de 1.000 por 1.000 em barra ou amoedado ao preço de Cr$ 20.8176.

MEDIAS CAMBIAIS

A Camara Sindical forneceu as seguintes medias de cambio.

Praças	Cruzeiros
Suiça	4,3528
Nova York	18 72
Londres	52.4160
França	0.0535
Portugal	0.6573
Belgica francos belgas	0.3778
Tchecoslovaquia	0.3748
Suecia	3 6209
Dinamarca	2.7353
Holanda	4,9234
Espanha	1,709
Urugual	[illegible]3137
Argentina	2.08[illegible]5
Perú	2.88

BOLSA DE VALORES

Esteve a Bolsa, ontem, em condições mais ativas e com trabalhos regulares em títulos em evidência.

As apólices da União regularam, assim como as estaduais e municipais estáveis. Firmaram-se e fecharam bem colocadas as Obrigações de Guerra. Os demais valores se mantiveram calmos e inalterados, tudo como se infere das vendas e ofertas adiante.

VENDAS EFETUADAS ONTEM

	Cr$
Apólices Gerais	
200 Uniform.	695,00
91 D. Emis. port.	652,00
157 Reajust.	768.00
Obrgs.	
15 Tes. 1932	1.020,00
2 Ferroviárias C/J.	892.00
1 Guerra Cr$ 500	355.00
121 Idem Cr$ 1000.	716 00
84 Idem	717.00
110 Idem	718.00
45 Idem Cr$ 5000	3 575.00
112 Idem	3.580.00
Apls. Estaduais:	
3 Minas 7% Nom	655.00
19 Minas 7 % pt. 1177	610 00
8 Minas 1.ª Serie	172.00
101 Idem 3.ª Serie	147.50
200 S. Paulo	198.00
269 Idem	200.00
36 Idem Unif.	760 00
30 Idem	765.00
Municipais d D. Federal:	
30 Emp. 1906 pt.	166.00
3 Emp. 1931	156.50
150 Idem	157,00
Municipais dos Estados:	
1 222 B. Horizonte	530.00
Ações: Bancos:	
30 Brasil Cr$ 200	500,00
350 Casa Bancária Santa Cruz de 200.00	200.00
Companhias:	
200 Panair Cr$ 200	94,00
500 Brasileira de E. Elétrica Cr$ 200.	

CONCESSÃO UNICA DO GOVERNO DA REPUBLICA

LOTERIA FEDERAL DO BRASIL

Contrato celebrado com o Govêrno da União em 20 de Janeiro de 1945, e averbado em 30 de Janeiro de 1946, na conformidade do Decreto Lei 6.259 de 10 de Fevereiro de 1944

PREMIO MAIOR:

479ª EXTRAÇÃO — CR$ 1.500.000,00 — PLANO S

Lista da extração de QUARTA-FEIRA, 2 DE NOVEMBRO DE 1949

Nesta LISTA não figuram por extenso os números premiados pela terminação do último algarismo, mas figuram os premiados pelos finais duplos do 2.º ao 5.º premios

Os bilhetes são litografados em papel branco, tinta café fundo rosa numeração preta na frente; com a inscrição: EXTRAÇÃO EM 2 DE NOVEMBRO DE 1949, às 14 horas

6 211 PREMIOS — Atenção: Verifiquem a terminação simples de seus bilhetes — 6.211 PREMIOS

Prêmios maiores

Número	Prêmio	Praça
38989	1.500.000,00 cruzeiros	RIO
24733	300.000,00 cruzeiros	RIO
25138	200.000,00 cruzeiros	RIO
22475	100.000,00 cruzeiros	RIO
5623	50.000,00 cruzeiros	Nova Iguaçú

[illegible]

TODOS OS NÚMEROS TERMINADOS EM 9 TÊM CR$ 250,00

O Escritório à rua Senador Dantas N. 84 estará aberto para pagamentos todos os dias uteis, das 9 às 11 1/2 e das 13 1/2 às 16 horas, exceto nos dias feriados. A Administração pagará o valor que representem os bilhetes premiados, durante os primeiros 6 meses da respectiva extração, ao seu portador, e não atenderá reclamação alguma por perda ou subtração de bilhetes. No caso do premio maior caber ao número 1, serão considerados como aproximações o imediatamente superior e o último dos milhares que jogarem; sendo sorteado o último, serão aproximações o imediatamente inferior e o primeiro, isto é, o número 1.

AS EXTRAÇÕES PRINCIPIAM ÁS 14 HORAS

479.ª EXTRAÇÃO — Pela Concessionaria: Sociedade Civil de Concessões Federais — DOMINGOS DEMARCHI — HEITOR DIAS PALHARES — 479.ª EXTRAÇÃO

O Fiscal do Govêrno: ODILON DA SILVA CONRADO

A Equitativa dos Estados Unidos do Brasil opera em todas as modalidades de seguros de vida há cinquenta anos

Diario Carioca

A Equitativa é a única que proporciona sorteios mensais em dinheiro aos seus segurados.

ANO XXII — RIO DE JANEIRO, SEXTA-FEIRA, 4 DE NOVEMBRO DE 1949 — N.º 6.551

DEZENAS DE MILHARES DE PESSOAS NAS HOMENAGENS DA CIDADE A RUI BARBOSA

EXCEPCIONAL BRILHANTISMO DAS COMEMORAÇÕES DE ONTEM

Esplendida Demonstração de Civismo e Amor ás Melhores Tradições Nacionais Dada Pelo Povo Carioca

Esplendida expressão do culto que á memoria dos grandes vultos nacionais devota o povo brasileiro foi dado ontem pela população da capital da Republica, acorrendo em massa ás cerimonias de trasladação dos restos mortais de Rui Barbosa para a Baia. Reverente, um cortejo de dezenas de milhares de cidadãos acompanhou a urna de bronze que continha os despojos do homem que foi a maior expressão de cultura, de civismo e de amor á Republica, deixando o exemplo da sua luta como um patrimonio que envaidece o Brasil.

NO CEMITERIO DE SÃO JOÃO BATISTA

As cerimonias tiveram inicio no Cemiterio de São João Batista, com a recepção da urna funeraria pelos membros da familia de Rui Barbosa, acompanhados da Comissão do Centenario e de representantes do Exercito, da Marinha, da Aeronautica e de outras autoridades.

NA CASA DE RUI BARBOSA

Levada a urna para a Casa de Rui Barbosa, na rua São Clemente, foi ela colocada em uma eça adrede armada. As 7 horas chegava o presidente da Republica, acompanhado dos chefes dos seus gabinetes civil e militar. Ali já se encontravam os membros do Ministério e o prefeito do Distrito Federal e o cardeal D. Jaime de Barros Camara, que oficiou a missa solene, assistida pelas autoridades civis, militares e eclesiasticas presentes.

DISCURSO DO MINISTRO DA EDUCAÇÃO

Terminada a missa, o ministro Clemente Mariani pronunciou um discurso, em nome do governo. Fez o titular da Educação o elogio de Rui, em rapido esboço da sua grandiosa obra, de glorificação da Liberdade, da Justiça e do respeito ás instituições.

NO SENADO

A porta da Casa de Rui Barbosa aglomerava-se consideravel multidão quando a urna foi içada á carruagem que a deveria conduzir. Formou-se então o cortejo que rumou para a Praia de Botafogo, onde foi saudado por uma salva de 21 tiros, de acordo com o decreto que concedeu a Rui Barbosa honras de Chefe de Estado. Formavam á frente da carruagem o Batalhão de Guardas e á retaguarda Corpos da Aeronautica, do Exercito e da Marinha.

Seguindo pela Praia do Flamengo, dirigiu-se o cortejo para o Senado, onde enorme concentração de estudantes e delegações de todas as classes profissionais o aguardavam.

FALA O SENADOR ALOISIO DE CARVALHO FILHO

Das escadarias do Palacio Monroe o senador Aloisio de Carvalho Filho pronunciou um discurso, em nome do Parlamento brasileiro, ressaltando que a consagração nacional do centenario de Rui é um ato publico de fidelidade ao seu pensamento, ao seu sentimento, à sua ação.

DISCURSO DO REITOR DA UNIVERSIDADE DO BRASIL

Saindo do Senado, o cortejo parou em frente à Biblioteca Nacional, edificio no qual esteve exposto à visitação publica, na ocasião de sua morte, o corpo de Rui Barbosa. Subindo as escadarias, o professor Pedro Calmon, reitor da Universidade do Brasil, fez de improviso uma oração.

NA PRAÇA MAUA'

Acompanhado de milhares de pessoas e passando entre alas compactas de povo, o cortejo desceu a Avenida Rio Branco, alcançando a Praça Maua, onde as ultimas homenagens do povo carioca deviam ser prestadas. Subindo então a tribuna erguida proximo ao pavilhão da Marinha, o prefeito general Mendes de Morais falou ao povo, interpretando o sentimento da cidade, que relembrou nao se estar fanifestando pela primeira vez em honra do grande tribuno, mas confirmando a admiração entusiastica que sempre lhe votou, tal como em 1918, no seu jubileu civico, transportando-o nos braços desde o Monroe até o Teatro São Pedro, fato inedito na capital da Republica. Terminando, disse o prefeito:

"O Rio de Janeiro, compungido, entrega-te à Baia! A tua gloria permanecerá aqui e a imortalidade em todo o Brasil!"

FALA O MINISTRO DA MARINHA

Terminado o discurso do governador da cidade, o ministro da Marinha, almirante Silvio de Noronha, proferiu algumas palavras dizendo da honra que era conferida à Marinha de transportar os restos mortais de Rui Barbosa.

NO "MARIZ E BARROS"

Logo a seguir foi a urna levada para o cais e içada para bordo do contra-torpedeiro "Mariz e Barros", capitanea da flotilha, que a transporta para o seu Estado natal.

NO SUPERIOR TRIBUNAL MILITAR

Ao se iniciarem os trabalhos de ontem no Superior Tribunal Militar, o ministro Bocaiuva Cunha proferiu uma oração naltecendo a figura de Rui Barbosa e propondo a suspensão dos trabalhos, em homenagem ao seu centenario, o que foi aprovado por unanimidade.

A FLOTILHA

Compõe-se a flotilha de navios de guerra que faz o comboio dos restos de Rui Barbosa dos contra-torpedeiros "Mariz e Barros", "Bracui", "Baurú", "Baependi", "Babitonga" e caças-submarinos "Gurupi" e "Grajau".

SEGUIU PARA A BAIA O MINISTRO DA EDUCAÇÃO

Em avião especial seguiu ontem para a Baía o ministro Clemente Mariani, titular da pasta da Educação. Em Salvador o ministro Clemente Mariani aguardará a chegada dos restos de Rui. Deverá seguir hoje o vice-presidente da Republica, sr. Nereu Ramos.

MANIFESTACÃO DOS POLONESES LIVRES

Na oportunidade das comemorações do centenario de Rui Barbosa, os Poloneses Livres do Brasil lançaram uma proclamação, recordando haver sido Rui o primeiro estadista que, frente aos representantes da Russia, da Alemanha e da Austria, defendeu em Haia a tese brasileira democratica da igualdade das soberanias, hoje base do sistema das Nações Unidas. Recorda a proclamação que a divida de gratidão dos poloneses para com Rui Barbosa foi simbolicamente resgatada quando de seu falecimento, pelas crianças que, genuflexas, agradeciam em Varsovia, dirigiam preces em sufragio do "grande amigo e defensor de nosso direito de comandarmos nossos destinos nacionais". Invoca finalmente o espirito de Rui para proteger as reivindicações atuais dos poloneses, temporariamente privados de todos os direitos, sob o jugo da Russia Sovietica.

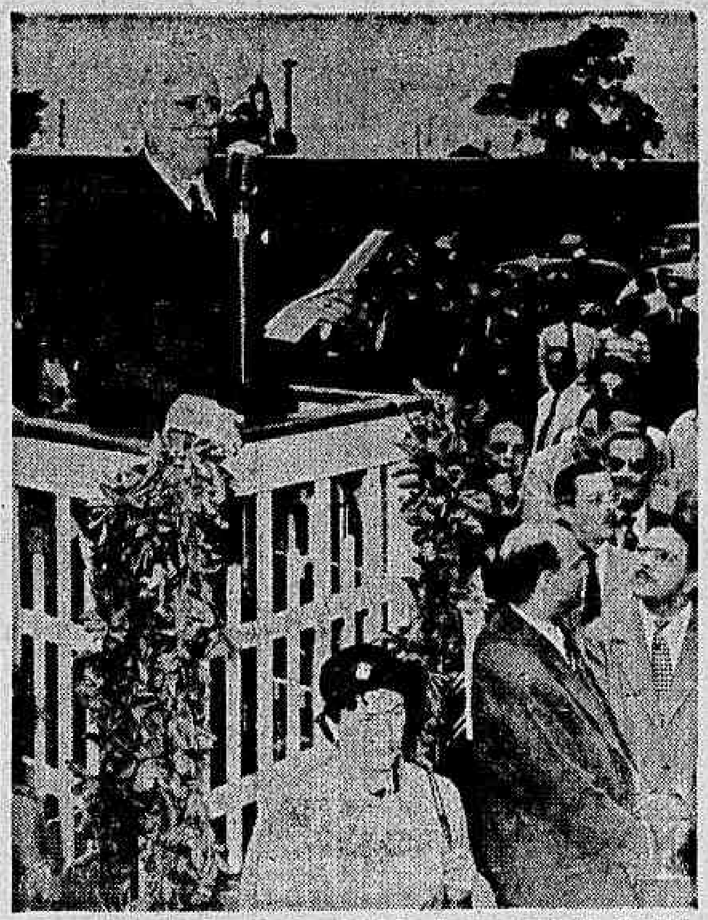

O prefeito Mendes de Morais, falando em nome da Capital da Republica

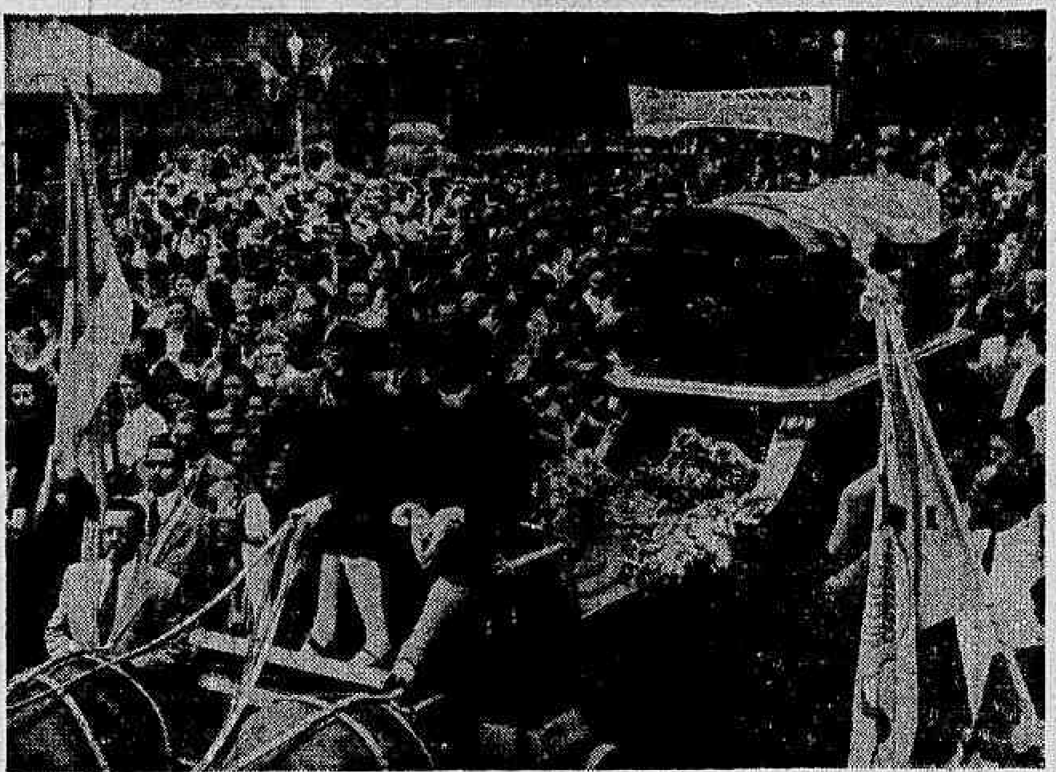

Passagem da carruagem que continha os restos de Rui Barbosa pela Avenida Rio Branco, vendo-se a compacta multidão que formou no cortejo

Das escadarias do Senado, o prof. Aloisio de Carvalho Filho interpreta os sentimentos do Parlamento

O CRIME É QUANTO BASTA timbauba

O promotor em exercicio na 5ª Vara Criminal acaba de oferecer denuncia contra Lidstone Sampaio Cavalcanti, Flavio Antunes de Morais e Roberto dos Santos, vulgo "Paulista", como acusados de haverem morto para roubar Demostenes de Oliveira Veiga, fato este que teve lugar no dia 8 do mês ultimo, no apartamento n.º 303, do edificio "Aclamacão", sito na Praça da Republica.

O representante do Ministerio Publico capitulou o crime dos denunciados no artigo 157, §§ 2.º, n.º II e 3.º do Código Penal, o que corresponde a uma pena minima de 15 anos e maxima de 30.

O ato do promotor, denunciando os tres acusados, sem que antes de o fazer tivesse pedido a baixa, à delegacia de origem, dos autos para realização de qualquer diligencia ou prestação de qualquer informação por parte da autoridade policial que presidiu o inquerito respectivo, prova, exuberantemente, que o trabalho do sr. Marinho dos Reis e bem assim de todos aqueles que o coadjuvaram no esclarecimento do tenebroso acontecimento, foi completo, que um senso amplo de responsabilidade orientou as investigações e os depoimentos, que houve uma preocupação decisiva no sentido de que o processo fosse ter às mãos da Justiça completo, com todas as formalidades cumpridas, com todas as exigencias legais satisfeitas, com todas as suas peças devidamente concatenadas, tudo esclarecido por substancioso relatorio.

Além das dificuldades de ordem administrativa que teve de vencer, como ausencia de automoveis para transporte de comissarios e investigadores aos pontos mais distantes da cidade, impossibilidade de comunicação, pelo telefone, com as autoridades de Friburgo e de São Paulo, falta de dinheiro até para alimentação, o delegado do 10.º teve que se plantar, até às primeiras horas da madrugada, no Gabinete de Exames Periciais para obter, dentro do exiguo prazo de 10 dias, os laudos de exame de local e de reconstituição e bem assim suplicar, durante cerca de oito dias, para que o Instituto Medico Legal lhe enviasse um oficio definindo a incompetencia ou má vontade do legista chamado ao apartamento 303 para realizar a inspeção juridica do cadaver.

Apesar, porém, de tanta dificuldade, de tanto entrave, muito embora não tivesse merecido nem mesmo a simples visita do chefe de Policia durante os dias das intensivas diligencias, o sr. Marinho dos Reis, seus comissarios e escrivães e o pessoal da Seção de Investigações Criminais não se deixaram dominar pelo desanimo e, fiscalizados por advogados e pela imprensa, souberam agir dentro da lei e em defesa da sociedade.

Até esta data nenhum deles mereceu da administração policial um simples elogio que nem sequer é negado a investigadores acusados e apontados como achacadores de contraventores.

Faltou-lhes, é fato, o elogio mas, em compensação, sobra-lhes a alegria do dever cumprido.

E' quanto basta.

Atualizado o Preço do Café

Aumento de Cr$ 4,50 Em Cada Quilo — O Consumidor Pagará Cr$ 17,70 — Esclarecimentos do Vice-Presidente da CCP

A Comissão Central de Preços promoveu ontem a atualização do preço do café torrado e moido, que passou a ser, em todo o território nacional, de Cr$ 16.30 do torrador para o varejista e de Cr$ 17.70, dêste ultimo para o consumidor.

A deliberação foi tomada, tendo em vista o artigo 1.º da portaria 142, assim redigido:

"Quando se verificar variação de alta ou baixa de Cr$ 3.00 em cada unidade de 10 quilos, no preço do café cru, haverá, respectivamente, aumento ou redução de Cr$ 0.40 por quilos, no preço de venda do café torrado e moido".

DIFERENÇA DE CR$ 4,50

Praticamente, a resolução da CCP trouxe um aumento de Cr$ 4.50 no quilo de café moido para o consumidor.

Até então, o produto vinha sendo entregue ao público ao preço de Cr$ 13,20.

BASE DO REAJUSTAMENTO

Falando à nossa reportagem, declarou o vice-presidente da CCP, tenente coronel Luiz Peres Moreira, esclarecendo o assunto:

— A portaria 142 estabeleceu normas gerais para a fixação do preço do café torrado e moido. Tal fixação baseia-se no preço do café em grão, tipo 7, dado pela Bolsa do Café, no 1.º dia de cada quinzena. A essa cotação da Bolsa, acresce-se o custo de industrialização e as margens de lucro de 5% para o torrador e 8.7% para o varejista.

PREÇO AINDA MAIOR

— Para a quinzena corrente — prossegue o vice-presidente da CCP — o preço basico devia ter sido o de hoje, dia 3, pois a Bolsa não deu cotação no dia 1, nem no dia 2. A cotação de hoje é de Cr$ 18.10.

No entanto, como o preço cotado do dia 31 de outubro, próximo passado, foi inferior em Cr$ 5.00 por 10 quilos de café em pó, adotou-se este preço dando em resultado uma redução de Cr$ 0.40 por quilo.

O PREÇO EM S. PAULO

— Aliás — concluiu — o preço do café torrado e moido em São Paulo, embora se trate do Estado produtor do artigo está sendo, no momento, de Cr$ .. 18.00 por quilo.

TENTOU MATAR A NOIVA QUE O ABANDONARA

CONDENADO A 10 MESES DE DETENÇÃO PELO TRIBUNAL DO JURI

Sob a presidencia do juiz Faustino Nascimento, reuniu-se ontem o Tribunal do Juri para julgar o réu José Alves Ribeiro Filho, denunciado como incurso nas sanções do artigo 121 § 2.º, inciso 4.º, combinado com o artigo 12, inciso 2 e artigo 129, todos do Código Penal, por haver, no dia 24 de fevereiro de 1948, cerca das 21 horas e 20 minutos, na rua Aguiar, proximo da esquina de Haddock Lobo, de surpresa, tentado matar sua ex-noiva Marina Heloisa Perissé.

A acusação esteve a cargo do promotor Cordeiro Guerra e a defesa foi exercida pelo advogado Atila Sá Peixoto e pelo academico Ivan Martins.

OS DEBATES

— O promotor pediu a condenação do acusado por tentativa de morte, afirmando estarem perfeitamente caracterizados os requisitos necessarios para a sua configuração. Acrescentou ainda que os ferimentos recebidos pela vitima eram de molde a que não pairasse duvida acerca das intenções criminosas do réu, que somente não consumou o seu intento por circunstancias alheias à sua vontade.

— A defesa, contrariando as palavras do representante do Ministério Público, afirmou que o acusado não tinha a intenção de matar, mas sim, ferir a sua ex-noiva, que inexplicavelmente rompera o noivado após receber dele todas as provas de afeição possiveis. Disse mais a defesa que o seu constituinte, movido pelo profundo amor que nutria pela jovem, queria apenas castigá-la pelo abandono inexplicavel e não lhe tirar a vida.

O VEREDICTUM

Consoante as decisões dos juizes de fato, que negaram, por 5x2 o quesito da tentativa de morte, o juiz Faustino Nascimento condenou o réu José Alves Ribeiro Filho à pena de dez meses de detenção.

Em virtude de ser primario e já haver cumprido a pena a que foi condenado, foi o réu posto em liberdade.

Quem Não Anuncia Se Esconde

Decidirão Hoje Sobre o Aumento Dos Navais

Os proprietários de estaleiros que ainda não estão pagando o aumento de salario recentemente concedido aos operarios navais, reunir-se-ão na sede da Capitania dos Portos, sob a presidencia do sr. Valdemar de Araujo Mota, delegado maritimo do Trabalho, a fim de estudar o problema. Aí tambem comparecerão os presidente do Sindicato dos Operarios Navais do Rio de Janeiro e da Federação Nacional dos Maritimos.

Ante-Projeto do Codigo do Trabalho

O ministro do Trabalho assinou portaria designando uma comissão para, sob a sua presidencia, elaborar, num prazo de 120 dias, o anteprojeto do Código do Trabalho, excluida a parte da organização judiciária propriamente dita, já em estudo na Câmara dos Deputados.

A COMISSÃO

Ficou constituida pelos srs. Luiz Antonio Costa Carvalho, Cesarino Junior, Geraldo Bezerra de Menezes, Jair Tovar, Délio Albuquerque Maranhão, Nelio Reis e Geraldo Augusto de Faria Batista.

TIMBAUBA DA SILVA
ADVOGADO
Criminal, civel, pericias
OUVIDOR 139, 2º Sala 25
TEL. 42-8968
Diariamente das 10 às 14 horas

COMPRAR POR MENOS É HUMANO! MAS, POR MENOS QUE NA insinuante É HUMANAMENTE IMPOSSIVEL